

॥ श्रीद्विजयरामो विजयते ॥
॥ श्री त्रिकविजयरामो विजयते ॥

ஸ்ரீமஜ்ஜகத்குரு ஸ்ரீமன்மத்வாசார்ய மூலமஹாஸம்ஸ்தானம்

ஸ்ரீ உத்தராத் மடம்

ஸூரிய ஸித்தாந்த பஞ்சாங்கம்

காலண்டர் 2022-2023

ஸ்ரீ சாலிவாஹன சக 1944

ஸ்ரீ சுபக்ருத்

நாம ஸம்வத்ஸரம்



श्रीहनुमद्भीममध्वा:



श्रीरघूत्तमतीर्था:



श्रीसत्यध्यानतीर्था:



श्रीमज्जयतीर्था:



श्रीविद्याधीशतीर्था:



श्रीसत्यप्रमोदतीर्था:

பஞ்சாங்ககர்தா தொகுப்பாளர்
ஸ்ரீ அருண் கெ கோடெ ரகுகண்ணாச்சார்
ஸ்ரீ விஜய்ந்த்ராசார், கஞ்சி மடாதிகாரி, சென்னை

வெளியிடுவோர் :

ஸ்ரீ ஜயதீர்த்த வித்யா பீடம், உத்தராதி மடம், பெங்களூரு

₹ 50/-



श्रीसत्यात्मतीर्था:



ஸ்ரீமத் ஜகத்குரு ஸ்ரீமன் மத்வாசார்ய மூலமஹா ஸம்ஸ்தாநம் ஸ்ரீமத் உத்தராதி மடத்தின் குரு பரம்பரா சரம ஸ்லோகங்கள்



ப்ரஹ்மநந்தா குர்வ: ஸாஷாதிஷ்டம் தைவம் ஸ்ரிய:பதி:।
ஆசார்யா: ஸ்ரீமதாசார்யா: ஸந்து மே ஜன்ம-ஜன்மனி ||



ஸ்ரீஹம்ஸம் பரமாத்மானம் விரிஞ்சிம் ஸனகாதிக்கான் ।
தூர்வாஸஸோ க்ஞானநிதீன் வீந்த்ரவாஹனதீர்த்தகான் ||



கைவல்ய-தீர்த்தான் க்ஞானேஸான் பரதீர்த்தான் நமாமயஹம் ।
ஸத்யப்ரக்ஞான் ப்ராக்ஞதீர்த்தான்னயான் தத்வம்ஸஜானபி ||



ஸ்ரீ அச்யுதப்ரேஷ தீர்த்தர்
புரைவ க்ருஷ்ணா-ஸித்தாந்ன-புக்க்யா ஸோதித-மானஸம் ।
அச்யுதப்ரேஷ-தீர்த்தம் ச மத்வார்யாணாம் குரும பஜே ||



1. ஸ்ரீமன் மத்வாசார்யர் (1238-1317 A.D.)
லஸ்து ஸ்ரீமதாந்நதீர்த்தேந்நுந்நோ ஹ்ருதம்பரே ।
யத்வசஸ்-சந்த்ரிகா ஸ்வாந்த-ஸந்தாபம் வினிக்ருந்ததி ||



2. ஸ்ரீபத்மநாப தீர்த்தர் (1317-24) நவ்ருந்தாவன, காந்திக்ருஷ்ண சதுர்தீர்த்த
பூர்ணப்ரக்ஞ-க்ருதம் பாஷ்யம் ஆதெந் தத்பாவ-பூர்வகம் ।
யோ வ்யாகரோன்-நமஸ்தஸமை பத்மநாபாக்ய-யோகிணே ||



3. ஸ்ரீ நரஹரி தீர்த்தர் (1324-33) ஹம்பி, புஷ்ய க்ருஷ்ண ஸப்தம்
ஸஸ்தா மூலராமாச்சா கோஸே கஜபதே: ஸ்திதா ।
யேனானீதா நமஸ்தஸமை ஸ்ரீமன்-ந்ருஹரி-பிஷ்டவே ||



4. ஸ்ரீ மாதவ தீர்த்தர் (1333-50) மண்ணூர், பாத்ரபத் அமாவாஸ்ய
ஸாதிதாக்கில-ஸத்தத்வம் பாதிதாக்கில-துர்மதம் ।
போதிதாக்கில-ஸன்மார்கம் மாதவாக்ய-யதிம் பஜே ||



5. ஸ்ரீ அக்ஷோப்ய தீர்த்தர் (1350-65) மளகேட, மாக்ஸிர க்ருஷ்ண பஞ்சம்
யோ வித்யாரண்ய-விபினம் தத்வமஸ்யஸினாஸ்சிதந் ।
ஸ்ரீமதக்ஷோப்ய-தீர்த்தார்ய-ஹம்ஸேனம் தம் நமாமயஹம் ||



6. ஸ்ரீ ஜய தீர்த்தர் (1365-88) மளகேட, ஆஷாட க்ருஷ்ண பஞ்சம்
யஸ்ய வாக்காமதேனுந்: காமிதார்த்தான் ப்ரயச்சதி ।
ஸேவே தம் ஜய-யோகிந்ந்ரம் காமபாண்ச்சிதம் ஸதா ||



7. ஸ்ரீ வித்யாதிராஜ தீர்த்தர் (1388-92) பூரி, வைஸாக் ஸகல் த்ருதீயா
மாத்யத்வத்வையந்தகாரப்ரத்யோதனமஹர்நிஸம் ।
வித்யாதிராஜம் ஸுகூரும த்யாயாமி க்ருணாகரம் ||



8. ஸ்ரீ கவீந்த்ர தீர்த்தர் (1392-98) நவ்ருந்தாவன, சைத்ர ஸகல் நவம்
வீந்த்ராருட-பதாஸக்தம் ராஜேந்த்ர-முனி-ஸேவிதம் ।
ஸ்ரீகவீந்த்ர-முனிம் வந்தே பஜதாம் சந்த்ர-ஸன்னிபம் ||



9. ஸ்ரீ வாகீஸ தீர்த்தர் (1398-1406) நவ்ருந்தாவன, சைத்ர க்ருஷ்ண த்ருதீயா
வாஸுதேவ-பத்-த்வந்த்வ-வாரிஜாஸக்த-மானஸம் ।
பத்வ்யாக்யான-குஸலம் வாகீஸ-யதிமாஸ்யே ||



10. ஸ்ரீ ராமசந்த்ர தீர்த்தர் (1406-36) யரகோள, வைஸாக் ஸகல் ஷஷ்ட
த்யுமண்யபிஜனாபஜேந்த்ர ராம-வ்யாஸ-பதாச்சக: ।
ராமசந்த்ர-குருபூயாத் காமிதார்த்த-ப்ரதாயக: ||



11. ஸ்ரீ வித்யாநிதி தீர்த்தர் (1436-44) யரகோள, காந்திக்ருஷ்ண சதுர்தீ
யத்புக்க்யா மூலராமஸ்ய பேடிகா த்யக்த-பூமிகா ।
வித்யாநிதிதீயம் தத்யாத் அஷ்ட-ஷஷ்ட்யப்த-பூஜக: ||



12. ஸ்ரீ ரகுநாத தீர்த்தர் (1444-1502) மளகேட, மாக்ஸிர க்ருஷ்ண ப்ரதிபத்
ரகுநாதகுரும நௌமி வித்யாநிதி-கரோத்பவம் ।
கூர்மோ வருண-கங்கே ச யஸ்ய ப்ரத்யக்ஷதாம் கதா: ||



13. ஸ்ரீ ரகுவர்ய தீர்த்தர் (1502-56) நவ்ருந்தாவன, ஜ்யேஷ்ட க்ருஷ்ண த்ருதீயா
மஹாப்ரவாஹினீ பீமா யஸ்ய மாக்ஸிமதாந்முதா ।
ரகுவர்யோ முதம் தத்யாத் காமிதார்த்த-ப்ரதாயக: ||



14. ஸ்ரீ ரக்ஷத்தம தீர்த்தர் (1556-95) திருக்கோயிலூர், புஷ்ய ஸகல் ஏகாத்ஸீ
பாவபோத-க்ருதம் ஸேவே ரக்ஷத்தம-மஹாசூரும ।
யச்சிஷ்ய-ஸிஷ்ய-ஸிஷ்யாத்யா: டிப்பண்யாசார்ய-ஸம்ஞிதா: ||



15. ஸ்ரீ வேத்யவாஸ தீர்த்தர் (1595-1619) பெனகொண்ட, சைத்ர ஸகல் த்விதீயா
ந த்க்ரதம் யஸ்ய கௌபீனம் அக்னௌ தத்தமபி ஸ்புடம் ।
வேத்யவாஸ-குரும நௌமி ஸ்ரீ-வேதேஸ-நமஸ்க்ருதம் ||



16. ஸ்ரீ வித்யாதீஸ தீர்த்தர் (1619-31) ஏகசக்ரநகரம், புஷ்ய க்ருஷ்ண சதுர்தீஸீ
ஸ்ரீமதஸுதாத்புதாம்போதி-விக்ரீட-விசக்ஷணான் ।
வாக்யார்த்த-சந்த்ரிகா-காரான் வித்யாதீஸ-குருன் பஜே ||



17. ஸ்ரீ வேதநிதி தீர்த்தர் (1631-35) பண்டரபுரம், காந்திக்ருஷ்ண ஸகல் ஏகாத்ஸீ
வித்யாதீஸாப்தி-ஸம்பூதோ வித்வத்-குமுத-பாந்நவ: ।
வேதநித்யாக்ய-சந்த்ரோஸ்யம் காமிதார்த்தான் ப்ரயச்சது ||



18. ஸ்ரீ ஸத்யவ்ரத தீர்த்தர் (1635-38) ஸாங்க்லி, பால்குண ஸகல் ஷஷ்ட
வேதநித்யாலவாலோத்த: விதுஷாம் சிந்தித-ப்ரத: ।
ஸத்யவ்ரதாக்ய-கல்பத்ரு: பூயாதிஷ்டார்த்த-ஸித்தயே ||



20. ஸ்ரீ ஸத்யநாத தீர்த்தர் (1660-73) வீரசோளபுரம், மாக்ஸிர ஸகல் ஏகாத்ஸீ
ஸத்யநாதகுரு: பாது யோ தீரோ நவசந்த்ரிகாம் ।
நவாம்ருத-க்தா-தீர்த்த-தாண்ட்வானி வ்யசீக்லருபத் ||



21. ஸ்ரீ ஸத்யாபிநவ தீர்த்தர் (1673-1706) நாச்சியாக்கோவில், ஜ்யேஷ்ட ஸகல் சதுர்தீஸீ
ஸத்யநாதாப்தி-ஸம்பூத: ஸத்கோக்ஷ-விஜ்ரும்பித: ।
ஸத்யாபிநவ-தீர்த்தேந்நு: ஸந்தாபான் ஹந்து ஸந்ததம் ||



22. ஸ்ரீ ஸத்யபூர்ண தீர்த்தர் (1706-26) கோல்பூர், ஜ்யேஷ்ட க்ருஷ்ண த்விதீயா
ஸத்யாபிநவ-துக்க்தாப்தே: ஸஞ்ஜாத: ஸகலேஷ்ட: ।
ஸ்ரீஸத்யபூர்ண-தீர்த்தேந்நு: ஸந்தாபான் ஹந்து ஸந்ததம் ||



23. ஸ்ரீ ஸத்யவிஜய தீர்த்தர் (1726-37) ஸத்யவிஜயநகரம், சைத்ர க்ருஷ்ண ஏகாத்ஸீ
ஸத்யபூர்ணாப்தேஜாதோ வித்வஜ்ஜன-விஜ்ரும்பித: ।
த்னித்வம்ஸ்து நஸ்தாபம் ஸ்ரீஸத்யவிஜயோடுப: ||



24. ஸ்ரீ ஸத்யப்ரிய தீர்த்தர் (1737-44) மானாமதுரை, சைத்ர ஸகல் த்ரயோதஸீ
ஸ்ரீஸத்யவிஜயாம்போதே: ஜாதம் ஸத்யப்ரியாம்ருதம் ।
ஜராம்ருதீ ஜங்க்னிது விப்தானாம் முதே ஸதா ||



25. ஸ்ரீ ஸத்யபோத தீர்த்தர் (1744-83) ஸவணூர், பால்குண க்ருஷ்ண ப்ரதிபத்
நைவேத்யக்ஷ-விஷம் ராமே வீக்ஷய தத்-புக்கி-பாக் குரு: ।
யோஸ்த்ரஸயத்-ரவிம் ராத்ரௌ ஸத்யபோதோஸ்து மே முதே ||



26. ஸ்ரீ ஸத்யஸந்த தீர்த்தர் (1783-94) மஹிஷி, ஜ்யேஷ்ட ஸகல் த்விதீயா
விஷ்ணோ: பத்யஸித் கோவ்ராதை: ஸ்வாந்த-த்வாந்த-நிவாரக: ।
ஸ்ரீஸத்யஸந்த-ஸிர்யோஸ்யம் பாஸதாம் நோ ஹ்ருதம்பரே ||



27. ஸ்ரீ ஸத்யவர தீர்த்தர் (1794-97) ஸந்தேபித்னூர், ஸ்ராவண ஸகல் ஸப்தமீ
ஸ்ரீஸத்யஸந்த-ஸிந்தாத்: ஸ்ரீஸத்யவர-சந்த்ரம: ।
ப்ரார்த்திதார்த்த-ப்ரதோ நியம் பூய: ஸ்யாத் இஷ்ட-ஸித்தயே ||

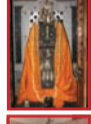

28. ஸ்ரீ ஸத்யதீர்த்த தீர்த்தர் (1797-1830) ஹோளேஹான்னூர், ஸ்ராவண க்ருஷ்ண த்ரயோதஸீ
ஸ்ரீஸத்யவர-துக்க்தாப்தே: உத்திதா ஜகதீதலே ।
ஸதா ஸ்ரீஸத்யதீர்த்தாக்யா பாவயேத் ஸமரத: ஸத: ||



29. ஸ்ரீ ஸத்யஸங்கல்ப தீர்த்தர் (1830-41) மைஸூர், ஆஷாட பூர்ணிமா
ஸத்யதீர்த்தாப்தி-ஸம்பூத: சிந்தாமணி-விஜ்ரும்பித:
ஸத்யஸங்கல்ப-கல்பத்ரு: கல்பயேத் காமதுக் மம ||

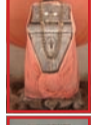

30. ஸ்ரீ ஸத்யஸந்தஷ்ட தீர்த்தர் (1841-42) மைஸூர், பால்குண அமாவாஸ்ய
ஸத்யஸங்கல்ப-வார்த்தயுத்த: ஸத்யஸந்தஷ்ட-சந்த்ரம: ।
ப்ரார்த்திதாஸேஷ-தாதா ச பக்த-வ்ருந்தஸ்ய நியதா ||



31. ஸ்ரீ ஸத்யபராயண தீர்த்தர் (1842-63) ஸந்தேபித்னூர், ஆஸ்வின ஸகல் ஸப்தமீ
ஸத்யஸந்தஷ்ட-துக்க்தாப்தே: ஜாத: ஸத்யபராயண: ।
சிந்தாமணி: ஸதா பூயாத் ஸதாம் சிந்தித-ஸித்தயே ||



32. ஸ்ரீ ஸத்யகாம தீர்த்தர் (1863-71) ஆத்கூர், புஷ்ய க்ருஷ்ண ஷஷ்ட
ஸத்யபராயண-துக்க்தாப்தே: ஸஞ்ஜாதா கீர்த்தி-காமதா ।
காமதேனு: ஸத்யகாம-நாமனீ பூயாத் ஸதாம் முதே ||



33. ஸ்ரீ ஸத்யேஷ்ட தீர்த்தர் (1871-72) ஆத்கூர், பாத்ரபத் ஸகல் ஏகாத்ஸீ
ஸத்யகாமார்ணவோத்பூத: ஸ்ரீமதஸத்யேஷ்ட-ஸத்குரு: ।
ஸதாம் சிந்தாமணிரிவி சிந்திதார்த்த-ப்ரதோ புவி ||



34. ஸ்ரீ ஸத்யபராக்ரம தீர்த்தர் (1872-79) சித்தபூர், ஆஸ்வின ஸகல் அஷ்டமீ
ஸத்யேஷ்டார்ய-ஸரின்-நாதாத் உத்பூத: அத்பூத-தர்ஸன: ।
நாஸயேத் ஹ்ருத்ய-த்வாந்தம் ஸத்யபராக்ரம-கௌஸ்துப: ||

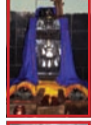

35. ஸ்ரீ ஸத்யவீர தீர்த்தர் (1879-86) கொல்லஹ்ளி, காந்திக்ருஷ்ண ஸகல் த்ஸமீ
ஸத்யபராக்ரம-துக்க்தாப்தே: ஸஞ்ஜாத: கீர்த்தி-சந்த்ரக: ।
ஸந்தாபம் ஹரது ஸ்ரீமான் ஸத்யவீரேந்நு-ரஞ்ஜஸா ||



36. ஸ்ரீ ஸத்யதீர்த்த தீர்த்தர் (1886-1906) ஆத்கூர், ஜ்யேஷ்ட க்ருஷ்ண நவம்
ஸத்யவீராலவாலோத்த: விதுஷாம் சிந்தித-ப்ரத: ।
ஸத்யதீர்த்தாக்ய-கல்பத்ரு: பூயாத் இஷ்டார்த்த-ஸித்தயே ||



37. ஸ்ரீ ஸத்யக்ஞான தீர்த்தர் (1906-11) ராஜமஹேந்த்ரி, மாக்ஸிர ஸகல் ஏகாத்ஸீ
ஸத்யதீர-கராப்தேஜாத்: க்ஞான-வைராக்ய-ஸாக்ர: ।
ஸத்யக்ஞானாக்ய-தரணி: ஸ்வாந்த-த்வாந்தம் நிக்ருந்தது ||



38. ஸ்ரீ ஸத்யதீர்த்த தீர்த்தர் (1911-42) பண்டரபுரம், சைத்ர ஸகல் அஷ்டமீ
ஆஸேதோராதுஷாராத்ரே: யோ திஸோ ஜிதவான் முஹ: ।
ஸத்யதீர்த்தாக்ய-குரு: பாது யதீந்த்ரையி பூஜித: ||

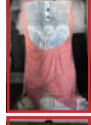

39. ஸ்ரீ ஸத்யப்ரக்ஞ தீர்த்தர் (1942-45) ஆத்கூர், சைத்ர ஸகல் த்விதீயா
ப்ராவோசத்யோஸிதகம் ந்யாயஸுதா-வாக்யார்த்த-சந்த்ரிகாம் ।
ஸத்யப்ரக்ஞ-குரு: தத்யாத் ப்ரக்ஞாம் வைதாந்திகீம் ஸதா ||



40. ஸ்ரீ ஸத்யாபிநவ தீர்த்தர் (1945-48) ராணேபென்னூர், புஷ்ய க்ருஷ்ண அஷ்டமீ
வேங்கடேஸாத்ரிம் ஆரப்ய ஸேதும் தோதாத்ரி-பூர்வகான் ।
கத்வா திக்குவிஜயீ பாது ஸத்யாபிநவ-குருத்தம: ||



41. ஸ்ரீ ஸத்யப்ரமோத தீர்த்தர் (1948-1997) திருக்கோயிலூர், காந்திக்ருஷ்ண த்ருதீயா
ஸத்யாபிநவ-கராப்தேஜாத்: பஞ்சாஸத்-வர்ஷ-பூஜகான் ।
ஸத்யப்ரமோத-தீர்த்தார்யான் நௌமி ந்யாயஸுதா-ரதான் ||



ஸ்ரீ மூல சீதா ஸமேத
ஸ்ரீ மூல ராமர்

|| ஶ்ரீ: ||

ஸ்ரீ திக்விஜய ராமோ விஜயதே

உத்தராதி மடத்து காலண்டர்

(இதுவரை மத்வ பக்த பந்து என்ற பெயரில் வெளிவந்தது)

ஸூர்ய ஸித்தாந்த பஞ்சாங்கம்

ஸ்ரீ சுபக்ருத்

நாம ஸம்வத்ஸரம்

ஸ்ரீ சாலிவாஹன சக : 1944 கலிவருஷம் : 5123



ஸ்ரீ முக்ய ப்ராணர்
யலகூர்

உத்தராயண வஸந்த ருது	சைத்ர மாஸ சுக்லபக்ஷ / கிருஷ்ணபக்ஷம் மாஸநியாமக - பத்மீவிஷ்ணு	ஏப்ரல் 2022
--------------------------------	--	------------------------

<p>பானு வாஸர ஞாயிறு/பானு வாரம் Sunday இராகு : 4.30 - 6.00 PM எமக : 12.00 - 1.30 PM</p>		<p>த்விதீயா 11.59 ஸ்ராதத திதி த்ருதீயா</p> <p>3</p> <p>அஸ்வினி வைத்ருதி கௌலவ 12.10</p>	<p>நவமி 00.01 ஸ்ராதத திதி நவமி</p> <p>10</p> <p>புஷ்ய சுகாமா பாலவ 04.05</p>	<p>கிருஷ்ணபக்ஷம் 23.17 ப்ரதமை ஸ்ராதத திதி பாட்யா</p> <p>17</p> <p>சித்தா வஜர பாலவ 07.57</p>	<p>அஷ்டமி 07.30 நவமி 05.16 ஸ்ராதத திதி நவமி</p> <p>24</p> <p>ஸ்ரவண சுப கௌலவ 20.32</p>
<p>இந்து வாஸர திங்கள்/ஸோம வாரம் Monday இராகு : 7.30 - 9.00 AM எமக : 10.30 - 12.00 N</p>		<p>த்ருதீயா 12.57 ஸ்ராதததிதி சதுர்த்தி</p> <p>4</p> <p>பரணி விஷ்கம்ப கரஜ 13.44</p>	<p>தசமி 01.28 ஸ்ராதத திதி தசமி</p> <p>11</p> <p>ஆஸ்லேஷா த்ருதி தைதில 06.03</p>	<p>த்விதீயா 21.28 ஸ்ராதத திதி த்விதீயா</p> <p>18</p> <p>ஸ்வாதி விசாகா சித்தி தைதில 07.06 06.04</p>	<p>தசமி 03.29 ஸ்ராதத திதி தசமி</p> <p>25</p> <p>தனிஷ்டா சுக்ல வணிஜ 19.23</p>
<p>பௌம வாஸர செவ்வாய்/மங்கள வாரம் Tuesday இராகு : 3.00 - 4.30 PM எமக : 9.00 - 10.30 AM</p>		<p>சதுர்த்தி 14.21 சூன்யதிதி</p> <p>5</p> <p>க்ருத்திகா பார்த்தி பத்ரா 15.42</p>	<p>ஏகாதசி 02.19 ஏகாதசி உப</p> <p>12</p> <p>மகா சூல வணிஜ 06.14</p>	<p>த்ருதீயா 19.19 ஸ்ராதத திதி த்ருதீயா</p> <p>19</p> <p>அனுராதா வயத்பாத வணிஜ 04.33</p>	<p>ஏகாதசி 02.01 ஏகாதசி உப</p> <p>26</p> <p>சதபிஷா ப்ரம்ஹ பவ 18.32</p>
<p>சௌம்ய வாஸர புதன்/புத வாரம் Wednesday இராகு : 12.00 - 1.30 PM எமக : 7.30 - 9.00 AM</p>	திதி நக்ஷத்திரம் இரயில்வே நேரப்படி கொடுக்கப்பட்டுள்ளது.	<p>பஞ்சமி 16.08 ஸ்ராதததிதி பஞ்சமி</p> <p>6</p> <p>ரோஹினி ஆயுஷ்மான் பாலவ 18.03</p>	<p>த்வாதசி 02.45 ஸ்ராதத திதி ஏகாதசி த்வாதசி</p> <p>13</p> <p>மகா கண்ட பவ 07.13</p>	<p>சதுர்த்தி 17.02 ஸ்ராதத திதி சதுர்த்தி</p> <p>20</p> <p>ஜ்யேஷ்டா வீரயான பவ 02.57</p>	<p>த்வாதசி 01.01 ஸ்ராதததிதி ஏகாதசி த்வாதசி</p> <p>27</p> <p>பூர்வாபாத்ரபதா ஐந்தர கௌலவ 18.06</p>
<p>குரு வாஸர வியாழன்/குரு வாரம் Thursday இராகு : 1.30 - 3.00 PM எமக : 6.00 - 7.30 AM</p>	*** தேதியின் மேல் பக்கத்தில் சந்த்யா வந்தன திதியும் ஸ்ராதத திதியும் தேதியின் கீழ்பக்கத்தில் நக்ஷத்திரம், யோகம் கரணமும் வரிசையாக கொடுக்கப்பட்டுள்ளன.	<p>ஷஷ்டி 18.09 ஸ்ராதததிதி ஷஷ்டி</p> <p>7</p> <p>மிருகசீர்ஷா சௌபாக்ய தைதில 20.37</p>	<p>த்ரயோதசி 02.33 ஸ்ராதத திதி த்ரயோதசி</p> <p>14</p> <p>புப்பா வருத்தி கௌலவ 08.07</p>	<p>பஞ்சமி 14.36 ஸ்ராதத திதி பஞ்சமி ஷஷ்டி</p> <p>21</p> <p>மூலா பரீக தைதில 01.14</p>	<p>த்ரயோதசி 00.24 ஸ்ராதததிதி த்ரயோதசி</p> <p>28</p> <p>உத்தரா பாத்ரபதா வைத்ருதி கரஜ 18.04</p>
<p>பார்கவ வாஸர வெள்ளி/சுக்ர வாரம் Friday இராகு : 10.30 - 12.00 N எமக : 3.00 - 4.30 PM</p>	சுப்தமி ஸ்ராதததிதி சுப்தமி	<p>சுப்தமி 20.15 ஸ்ராதததிதி சுப்தமி</p> <p>8</p> <p>ஆர்த்ரா சோபன கரஜ 23.16</p>	<p>சதுர்த்தி 01.57 ஸ்ராதத திதி சதுர்த்தி</p> <p>15</p> <p>உத்தரா த்ருவ வயாகாத கரஜ 08.32</p>	<p>ஷஷ்டி 12.09 ஸ்ராதத திதி சுப்தமி</p> <p>22</p> <p>பூர்வாஷாடா சிவ வணிஜ 23.32</p>	<p>சதுர்த்தி 00.22 ஸ்ராதததிதி சதுர்த்தி</p> <p>29</p> <p>ரேவதி விஷ்கம்ப பத்ரா 18.34</p>
<p>ஸ்திர வாஸர சனி/மந்த வாரம் Saturday இராகு : 9.00 - 10.30 AM எமக : 1.30 - 3.00 PM</p>	<p>ப்ரதமை 11.31 ஸ்ராதத திதி த்விதீயா</p> <p>2</p> <p>ரேவதி ஐந்தர பவ 11.06</p>	<p>அஷ்டமி 22.17 ஸ்ராதததிதி அஷ்டமி</p> <p>9</p> <p>புனர்வச அதிகண்ட பத்ரா 01.49</p>	<p>பௌர்ணமி 00.45 ஸ்ராதத திதி பௌர்ணமி</p> <p>16</p> <p>ஹஸ்தா ஹர்ஷண பத்ரா 08.27</p>	<p>சுப்தமி 09.46 ஸ்ராதத திதி அஷ்டமி</p> <p>23</p> <p>உத்தராஷாடா சித்த சாத்ய பவ 21.57</p>	<p>அமாவாசை 00.45 ஸ்ராதத திதி அமாவாசை</p> <p>30</p> <p>அஸ்வினி பார்த்தி சதுஷ்பாத 19.03</p>

<p>1. ஸம்வத்ஸர ஆரம்பம், யுகாதி பண்டிகை அப்யங்கம், வேப்பம்பூ, இலை ஸ்ரீபகவானுக்கு சமர்ப்பணம் செய்து சாப்பிட வேண்டும். பஞ்சாங்கம் பூஜை செய்து ஸ்ரவணம் ஸ்ரீராம நவராத்திரி ஆரம்பம், சந்திர தரிசனம், ஸவேத வராஹ கல்பாதி, இஷ்டி மதஸ்ய ஜயந்தி, ஸ்ரீவேதவ்யாஸதீர் (பென்குண்டி) ஸ்ரீசத்யப்ரக்ரு தீர் (ஆத்கூர்) ஷன்னவதி</p> <p>2. கௌரி த்ருதீயா உத்தம மன்வாதி, ஷன்னவதி</p> <p>3. உதான கல்பாதி</p> <p>4. நவலீபோகபுரேச ரதோத்ஸவம்</p> <p>5. ஸ்ரீ சத்யத்யான தீர் (பண்டரபுர) ஸ்ரீபவானி ஜயந்தி</p> <p>6. ஸ்ரீ ராம நவமி ஸ்ரீமடத்தில் மஹாபிஷ்கம் ஸ்ரீ கவீந்த்ர தீர் (நவப்ருந்தாவண) புஷ்யார்கயாகம்</p> <p>7. கோரவார்ப்ராணதேவ ரதோத்ஸவம்</p> <p>8. ஏகாதசி உப (காமதா)</p> <p>9. ஹரிவாசரம் காலை 8.25 க்கு மேல் பாரணை</p> <p>10. ஸ்ரீ சத்ய ப்ரிய தீர் (மானாமதுரை) மேஷ சங்க்ரமணம் ஷன்னவதி</p> <p>11. ஹனுமஜ்ஜயந்தி (காந்தகா) தேவசாவாணி மன்வாதி வைசாக ஸ்நான ஆரம்பம், தவன பெள்ணமி விஷ்ணு பஞ்சகம், அன்வாதானம். ஷன்னவதி</p> <p>12. இஷ்டி</p>	<p>19. ஸ்ரீவாகீசதீர் (நவப்ருந்தாவண) ஷன்னவதி</p> <p>21. ஸ்ரீ சந்த்ரலா பரமேஸ்வரி ரதோத்ஸவம் (ஸன்னத்தி - மலகோடா அருகில்)</p> <p>24. விஷ்ணு பஞ்சகம்</p> <p>26. ஏகாதசி உப. (வருதினி) ஸ்ரீசத்ய விஜயதீர் (சத்யவிஜயநகரம்) தேச பேத ஏகாதசி விபரம் கொடுக்கப்பட்டுள்ளது.</p> <p>27. ஹரிவாசரம் காலை 7.46க்கு மேல் பாரணை</p> <p>28. ப்ரதோஷம்</p> <p>29. மாஸசிவராத்திரி</p> <p>30. தர்சம், திலத்பணம், விஷ்ணுபஞ்சகம், அக்ஷயத்ருதீயா அமாவாசை அன்வாதானம், ஷன்னவதி.</p> <p>யுகாதி ப்ரபாதானம் :- சைத்ர மாதம் முழுவதும் எல்லோருக்கும் தண்ணீர் கொடுக்க வேண்டும். அது முடியாத பக்கத்தில் தினம் மாதம் முழுவதும் உத்கும்ப தானம் செய்ய வேண்டும். இதற்கு மந்திரம் :- ப்ரபேயம் ச்வசாமான்யா பூதேய்ய : ப்ரதிபாதிதா அஸ்யா : ப்ரதானாத் பிதர : த்ருப்யந்த்வகிலதேவதா :</p> <p>உத்கும்பதான மந்திரம் :- ஏஷ தர்மகோ தத்தோ பிரம்ஹ விஷ்ணு சிவாத்மக : அஸ்ய ப்ரதானாத் சகலா மம சந்த்ரு மநோராதா : யுகாதியன்று வேப்பங்கொழுந்து சாப்பிடும் மந்திரம் :- சதாயர்வஜர தேஹத்வம் சிவ சம்பத்ரதம் சதா சர்வாரிஷ்டஹரம் குர்மே நிம்ப</p>	<p>பத்ராசனம் சுபம்.</p> <p>கௌர்த்ருதீயா :- சைத்ர சுக்லபக்ஷ த்ருதீயா முதல் வைசாக சுக்ல பக்ஷ த்ருதீயா வரை ஸ்ரீ ருத்ர தேவருடன் கூடிய பார்வதி தேவியை தினமும் பூஜித்து தெரிட்டில் பூஜை செய்து சுமங்கலி ஸ்த்ரீயருக்கு "உடி தும்ப" வேண்டும்.</p> <p>ராம நவமி அர்க்யம் :- வீட்டின் வடக்குப் பக்கத்தில் மண்டபம் செய்து ஸ்ரீ ராமரின் ப்ரதிமை வைத்து பூஜித்து கீழ்க்கண்ட மந்திரத்தினால் அர்க்யம் கொடுக்க வேண்டும்.</p> <p>கௌசல்யா கர்ப்ப சம்பூத சதா செனிதிர வத்ஸல ஜானகி சஹிதோ ராம க்ருஹாணார்க்யம் நமோஸ்துதே</p> <p>கௌசல்யா நந்தனோ வீர ராவணாகர மந்தனா சீதாபதே நமஸ்துப்யம் க்ருஹாணார்க்யம் நமோஸ்துதே</p> <p>வைசாக ஸ்நானம் :- சைத்ர மாதம் பெள்ணமி முதல் வைசாக மாதம் பெள்ணமி வரை காலையில் சூரியோதயத்திற்கு முன் சங்கல்பம் செய்து ஸ்நானம் அர்க்யம் செய்ய வேண்டும்.</p> <p>ஸ்நான சங்கல்பம் :- வைசாகம் சகலம் மாஸம் மேஷ ஸங்க்ரமணே ரவே : ப்ராத சநியமம் ஸ்நாஸ்யே ப்ரீதோஸ்து மதுஸூதன : மதுஹந்து : ப்ரஸாதேன ப்ராம்ஹணானாமனுக்ரஹாத் நிரவிக்னமஸ்து மே புண்யம் வைசாக ஸ்நான மன்வஹம் </p>
---	---	---



வேதவ்யாசர்

॥ श्रीः ॥

ஸ்ரீ திக்விஜய ராமோ விஜயதே

உத்தராதி மடத்து காலண்டர்

(இதுவரை மத்வ பக்த பந்து என்ற பெயரில் வெளிவந்தது)

ஸூர்ய ஸித்தாந்த பஞ்சாங்கம்

ஸ்ரீ சுபக்ருத்

நாம ஸம்வத்ஸரம்

ஸ்ரீ சாலிவாஹன சக : 1944 கலிவருஷம் : 5123



அஹோபில நரசிம்ஹர்

உத்தராயண வஸந்த ருது	வைசாக மாஸ சுக்லபக்ஷ / கிருஷ்ணபக்ஷம்	மே 2022
மாமஸநியாமக - கமலாலயாமதுதன		
பானு வாஸர ஞாயிறு/பானு வாரம் Sunday இராகு : 4.30 - 6.00 PM எமக : 12.00 - 1.30 PM	ப்ரதமை ஸ்ராதத திதி 01.44 பாட்யா 1 பரணி ஆயுஷ்மான் கிம்ஸ்துகன் 20.59	சப்தமி ஸ்ராதத திதி 12.39 அஷ்டமி 8 புஷ்ய கண்டவணிஜ 11.13
இந்து வாஸர திங்கள்/ஸோம வாரம் Monday இராகு : 7.30 - 9.00 AM எமக : 10.30 - 12.00 N	த்விதீயா ஸ்ராதததிதி 03.04 த்விதீயா 2 க்ருத்திகா சௌபாக்ய பாலவ 22.51	அஷ்டமி ஸ்ராதததிதி 13.57 நவமி 9 ஆஸ்லேஷா வருத்தி பவ 13.10
பௌம வாஸர செவ்வாய்/மங்கள வாரம் Tuesday இராகு : 3.00 - 4.30 PM எமக : 9.00 - 10.30 AM	த்ருதீயா ஸ்ராதததிதி 04.52 த்ருதீயா 3 ரோஹிணி சோபன தைதில 01.09	கிருஷ்ணபக்ஷம் ப்ரதமை த்விதீயா ஸ்ராதததிதி 07.50 05.33 த்விதீயா 10 மகா த்ருவ கௌலவ 14.42
சௌம்ய வாஸர புதன்/புத வாரம் Wednesday இராகு : 12.00 - 1.30 PM எமக : 7.30 - 9.00 AM	சதுர்த்தி ஸ்ராதததிதி 06.01 சதுர்த்தி 4 ம்ருகசீர்ஷா அதிகண்டவணிஜ 03.41	தசமி ஸ்ராதததிதி 15.11 தசமி 11 புப்பா வயாகாத கரஜ 15.42
குரு வாஸர வியாழன்/குரு வாரம் Thursday இராகு : 1.30 - 3.00 PM எமக : 6.00 - 7.30 AM	சதுர்த்தி ஸ்ராதததிதி 06.55 பஞ்சமி 5 ஆர்த்ரா சுகாமா பத்ரா 06.00	ஏகாதசி உப. 15.03 12 உத்தரா ஹாஷண பத்ரா 16.15
பார்கவ வாஸர வெள்ளி/சுகர வாரம் Friday இராகு : 10.30 - 12.00 N எமக : 3.00 - 4.30 PM	பஞ்சமி ஸ்ராதத திதி 08.59 ஷஷ்டி 6 ஆர்த்ரா த்ருதி பாலவ 06.21	த்வாதசி ஸ்ராதததிதி 14.23 ஏகாதசி த்வாதசி த்ரயோதசி 13 ஹஸ்தா வஜ்ர பாலவ 16.16
ஸ்திர வாஸர சனி/மந்த வாரம் Saturday இராகு : 9.00 - 10.30 AM எமக : 1.30 - 3.00 PM	ஷஷ்டி ஸ்ராதத திதி 10.55 சப்தமி 7 புனர்வச குல தைதில 08.53	த்ரயோதசி ஸ்ராதததிதி 13.17 சதுர்த்தி 14 சித்தா சித்தி தைதில 15.52
பானு வாஸர ஞாயிறு/பானு வாரம் Sunday இராகு : 4.30 - 6.00 PM எமக : 12.00 - 1.30 PM	ப்ரதமை ஸ்ராதத திதி 01.44 பாட்யா 1 பரணி ஆயுஷ்மான் கிம்ஸ்துகன் 20.59	சதுர்த்தி ஸ்ராதத திதி பெளர்ணமி 11.46 15 ஸ்வாதி வ்யதீபாத வணிஜ 15.04
இந்து வாஸர திங்கள்/ஸோம வாரம் Monday இராகு : 7.30 - 9.00 AM எமக : 10.30 - 12.00 N	த்விதீயா ஸ்ராதததிதி 03.04 த்விதீயா 2 க்ருத்திகா சௌபாக்ய பாலவ 22.51	பெளர்ணமி ஸ்ராதததிதி 09.57 கிருஷ்ணபக்ஷ பாட்யா 16 விசாகா வரீயான் பரிக பவ 13.58
பௌம வாஸர செவ்வாய்/மங்கள வாரம் Tuesday இராகு : 3.00 - 4.30 PM எமக : 9.00 - 10.30 AM	த்ருதீயா ஸ்ராதததிதி 04.52 த்ருதீயா 3 ரோஹிணி சோபன தைதில 01.09	கிருஷ்ணபக்ஷம் ப்ரதமை த்விதீயா ஸ்ராதததிதி 07.50 05.33 த்விதீயா 17 அனுராதா சிவ கௌலவ 12.34
சௌம்ய வாஸர புதன்/புத வாரம் Wednesday இராகு : 12.00 - 1.30 PM எமக : 7.30 - 9.00 AM	சதுர்த்தி ஸ்ராதததிதி 06.01 சதுர்த்தி 4 ம்ருகசீர்ஷா அதிகண்டவணிஜ 03.41	த்ருதீயா ஸ்ராதததிதி 03.08 த்ருதீயா 18 ஐயேஷ்டா சித்த வணிஜ 11.01
குரு வாஸர வியாழன்/குரு வாரம் Thursday இராகு : 1.30 - 3.00 PM எமக : 6.00 - 7.30 AM	சதுர்த்தி ஸ்ராதததிதி 06.55 பஞ்சமி 5 ஆர்த்ரா சுகாமா பத்ரா 06.00	சதுர்த்தி ஸ்ராதததிதி 00.39 சதுர்த்தி 19 மூலா சாத்ய பவ 09.23
பார்கவ வாஸர வெள்ளி/சுகர வாரம் Friday இராகு : 10.30 - 12.00 N எமக : 3.00 - 4.30 PM	பஞ்சமி ஸ்ராதத திதி 08.59 ஷஷ்டி 6 ஆர்த்ரா த்ருதி பாலவ 06.21	பஞ்சமி ஸ்ராதத திதி 22.12 பஞ்சமி 20 பூர்வாஷ்டா சூப கௌலவ 07.43
ஸ்திர வாஸர சனி/மந்த வாரம் Saturday இராகு : 9.00 - 10.30 AM எமக : 1.30 - 3.00 PM	ஷஷ்டி ஸ்ராதத திதி 10.55 சப்தமி 7 புனர்வச குல தைதில 08.53	ஷஷ்டி ஸ்ராதத திதி 19.52 ஷஷ்டி 21 உத்தராஷ்டா ஸ்ரவண சுக்ல கரஜ 00.38 04.32
பானு வாஸர ஞாயிறு/பானு வாரம் Sunday இராகு : 4.30 - 6.00 PM எமக : 12.00 - 1.30 PM	ப்ரதமை ஸ்ராதத திதி 01.44 பாட்யா 1 பரணி ஆயுஷ்மான் கிம்ஸ்துகன் 20.59	சதுர்த்தி ஸ்ராதத திதி பெளர்ணமி 11.46 22 தனிஷ்டா ப்ரம்ஹ பத்ரா 03.20
இந்து வாஸர திங்கள்/ஸோம வாரம் Monday இராகு : 7.30 - 9.00 AM எமக : 10.30 - 12.00 N	த்விதீயா ஸ்ராதததிதி 03.04 த்விதீயா 2 க்ருத்திகா சௌபாக்ய பாலவ 22.51	அஷ்டமி ஸ்ராதத திதி 15.58 அஷ்டமி 23 சதுபிஷா ஐந்த்ர வைத்ருதி கௌலவ 02.22
பௌம வாஸர செவ்வாய்/மங்கள வாரம் Tuesday இராகு : 3.00 - 4.30 PM எமக : 9.00 - 10.30 AM	த்ருதீயா ஸ்ராதததிதி 04.52 த்ருதீயா 3 ரோஹிணி சோபன தைதில 01.09	நவமி 14.31 நவமி தசமி 24 பூர்வாபாத்ரபதா விஷ்கம்ப கரஜ 01.52
சௌம்ய வாஸர புதன்/புத வாரம் Wednesday இராகு : 12.00 - 1.30 PM எமக : 7.30 - 9.00 AM	சதுர்த்தி ஸ்ராதததிதி 06.01 சதுர்த்தி 4 ம்ருகசீர்ஷா அதிகண்டவணிஜ 03.41	தசமி 13.26 சூன்யதிதி 25 உத்ராபாத்ரபதா பரீதி பத்ரா 01.42
குரு வாஸர வியாழன்/குரு வாரம் Thursday இராகு : 1.30 - 3.00 PM எமக : 6.00 - 7.30 AM	சதுர்த்தி ஸ்ராதததிதி 06.55 பஞ்சமி 5 ஆர்த்ரா சுகாமா பத்ரா 06.00	தசமி 12.50 ஏகாதசி உப 26 ரேவதி ஆயுஷ்மான் பாலவ 02.07
பார்கவ வாஸர வெள்ளி/சுகர வாரம் Friday இராகு : 10.30 - 12.00 N எமக : 3.00 - 4.30 PM	பஞ்சமி ஸ்ராதத திதி 08.59 ஷஷ்டி 6 ஆர்த்ரா த்ருதி பாலவ 06.21	த்வாதசி ஸ்ராதததிதி 12.41 ஏகாதசி த்வாதசி த்ரயோதசி 27 அஸ்வினி சௌபாக்ய தைதில 02.54
ஸ்திர வாஸர சனி/மந்த வாரம் Saturday இராகு : 9.00 - 10.30 AM எமக : 1.30 - 3.00 PM	ஷஷ்டி ஸ்ராதத திதி 10.55 சப்தமி 7 புனர்வச குல தைதில 08.53	த்ரயோதசி ஸ்ராதததிதி 13.05 சதுர்த்தி 28 பரணி சோபன வணிஜ 04.18



திதி நக்ஷத்திரம் இரயில்வே நேரப்படி கொடுக்கப்பட்டுள்ளது.

❀❀❀
 தேதியின் மேல் பக்கத்தில் சந்த்யா வந்தன திதியும் ஸ்ராதத திதியும் தேதியின் கீழ்பக்கத்தில் நக்ஷத்திரம், யோகம் கரணமும் வரிசையாக கொடுக்கப்பட்டுள்ளன.

<p>மே</p> <ol style="list-style-type: none"> ஸ்ரீசத்யானந்த தீர் (மலகேடா) இஷ்டி சந்த்ர தரிசனம் அக்ஷயத்ருதீயா., த்ரோயுகாதி ஸ்ரீ பரகராம ஜயந்தி, ஜலகும்பதானம் ஸ்ரீ வித்யாதிராஜ தீர் (ஜகந்நாதபுரி) ஸ்ரீ விஜயத்வஜ தீர் (கனவதீர்) கல்பாதி ஷன்னவதி ஸ்ரீராமசந்த்ர தீர் (யரகோள) ஸ்ரீ சத்யாத்ம தீர்த்தரின் 27வது பீடாரோஹண மஹோத்ஸவம் கங்கோத் பத்தி, கங்காபூஜா ஸ்ரீசேஷதாஸர் (மோதல்கல்) தூர்காஷ்டமி ஏகாதசி உப (மோஹினி) ப்ரதோஷம் ஸ்ரீ வேதவ்யாஸ ஜயந்தி, ஸ்ரீநரஸிம்ஹஜயந்தி ரிஷப மாஸ ஆரம்பம், விஷ்ணுபத பர்வ புண்ய காலம் சூரியாதயத்திலிருந்து காலை 9.17 மணி வரை அன்வாதானம்,ஷன்னவதி. (வ்யதீபாத + சங்க்ரமண) வ்யாஸபூஜா, வைசாக ஸ்நான ஸமாப்தி கூர்மஜயந்தி சூர்பாலி, கலகல், தொரவி முத்தகி மு. ஹூப்பளீ, நீரா நரஸிம்ஹபுர சேஷத்திரங்களில் லக்ஷ்மீ நரஸிம்ஹ ரதோத்ஸவம், விஷ்ணு பஞ்சம ஆகி பெளர்ணமி, இஷ்டி 	<ol style="list-style-type: none"> விஷ்ணு பஞ்சக உபவாசம் இல்லை தனிஷ்டா நவக ஆரம்பம் ஷன்னவதி ஏகாதசி உப (அபரா) பிரதோஷம் மாஸ சிவராத்திரி பனசங்கரி குலதர்மம், தர்சம், திலகர்பணம், ஷன்னவதி அன்வாதானம், பாவுகா அமாவாசை, விஷ்ணு பஞ்சம ஸ்ரீ சனைஸ்சர ஜயந்தி, தனிஷ்டா நவக ஸமாப்தி, சோமவார அமாவாசை. அந்த்ய புஷ்கரிணி : - வைசாக, கார்த்தீக மாக மாதங்களில் தினமும சூர்யோதயத்திற்கு முன் எழுந்து ஸ்நானாதிகளை செய்தால் விசேஷ பலன்கள் உண்டு, அந்தந்த மாதம் முழுவதும் கார்த்தீக ஸ்நானம் முதலியவைகளை செய்ய முடியவில்லையென்றால் அந்தந்த மாதத்தின் சுக்லபக்ஷ த்ரயோதசி, சதுர்த்தி, பெளர்ணமி (அந்த்ய புஷ்கரிணி) ஆகிய மூன்று தினங்களிலாவது விசேஷ ஸ்நானம் செய்ய வேண்டும். அக்ஷய த்ருதீயா : - வைசாக சுக்லபக்ஷ த்ருதீயா அன்று செய்யப்படும் ஸ்நான, ஜப, ஹோம, பித்ருத்ர்பணம், தானம் முதலியவை அக்ஷயமான பலனைத் தரும். எல்லா பாவங்களையும் பரிகாரம் செய்யும். இந்நாளில் பகவானுக்கு விசேஷமாக கந்தம் (சந்தனம்) சமர்ப்பணம் செய்ய வேண்டும். 	<p>வேண்டும்.</p> <p>ய : பஸ்யதி த்ருதீயாயாம் க்ருஷ்ணம் சந்தன பூஷிதம் வைசாகஸ்ய சிதே பக்ஷே ஸ்யாதயஸ்யுத மந்திரம் (வைசாக - சுக்ல - திருதீயா அன்று சந்தனம் பூசப்பட்ட ஸ்வாமியை யார்பார்க்கிறானோ அவன் முக்தியடைவான்)</p> <p>பரகராம ஜயந்தி :- பரகராம ஜயந்தி அன்று இந்த மந்த்ரத்தினால் அர்க்யம் கொடுக்க வேண்டும்.</p> <p>ஜமதகனி சதோ வீர க்ஷத்திரியாந்தகர்ப்ரபோ க்ருஹாணார்க்யம் மயா தத்தம் க்ருபயா பரமேஸ்வர </p> <p>வைசாக மாதத்தில் கொடுக்க வேண்டிய தானமும் அதன் பலனும் :- ஜலதானம் - பல்லிஜன்மநிலிருத்தி ப்ரபாதானம் - விஷ்ணுலோகம் படுக்கை - எல்லா போகமும் கிடைக்கும். பாய் - சம்சார முக்தி கம்பளி - அபம்ருத்யு பரிகாரம். வஸ்த்ரம் - பூர்ண ஆயுள் புஷ்யம், குங்குமம் பதவி. தாம்பூலம் - சார்வபௌமபதவி. தேங்காய் - ஏழு விபரஜன்மா (ப்ராம்ஹண ஜன்மா), மோர் - வித்யா, தனம் ப்ராப்தி தயீர் - அக்ஷயமான கோசம்பரி - ஸ்வேதத்த்வீப வாசம், பாணகம் - பித்ருத்ருப்தி, கும்பதானம் - 100 கயாஸ்ராததபலன், பாதுகை - நரகதுக்க பரிஹாரம், குடை - தாபத்ரயநாசம், விசிறி - ராஜக்யயாக பலன், க்ருஷ்ணாஜினம் - சப்தத்வீபதான பலன் தயீர் பாண - ஸ்வர்க்கம்.</p>
--	--	--



ஸ்ரீ முஷ்ணம்
பூவராஹர்

॥ ஶீ: ॥

ஸ்ரீ திக்விஜய ராமோ விஜயதே

உத்தராதிரி மடத்து காலண்டர்

(இதுவரை மத்வ பக்த பந்து என்ற பெயரில் வெளிவந்தது)

ஸூரிய ஸித்தாந்த பஞ்சாங்கம்

ஸ்ரீ சுபக்ருத்

நாம ஸம்வத்ஸரம்

ஸ்ரீ சாலிவாஹன சக : 1944 கலிவருஷம் : 5123



ஸ்ரீபாதராஜர்
முலபாகல்

உத்தராயண க்ரீஷ்ம ருது ஜ்யேஷ்ட மாஸ சுக்லபக்ஷ / கிருஷ்ணபக்ஷம் மே/ஜூன் 2022
மாஸநியாமக - ரமாத்ரிவிக்ரம

பாஸு வாரஸ	ஞாயிறு/பாஸு வாரம்	ஷஷ்டி ஸ்ராதத திதி	02.03 ஷஷ்டி	த்ரயோதசி ஸ்ராதத திதி	22.01 த்ரயோதசி	ஷஷ்டி ஸ்ராதத திதி	03.44 ஷஷ்டி	த்ரயோதசி ஸ்ராதத திதி	02.47 த்ரயோதசி
Sunday	இராகு : 4.30 - 6.00 PM எமக : 12.00 - 1.30 PM	5	ஆஸ்லேஷா வயாகாத கௌலவ	20.39	12	விசாகா சிவ கௌலவ	22.10	19	26
Monday	இராகு : 7.30 - 9.00 AM எமக : 10.30 - 12.00 N	6	சப்தமி ஸ்ராதத திதி	03.00 சப்தமி	13	சதுர்தசி ஸ்ராதத திதி	19.52 சதுர்தசி	20	27
Tuesday	இராகு : 3.00 - 4.30 PM எமக : 9.00 - 10.30 AM	31	ப்ரதமை ஸ்ராதத திதி	16.57 பாட்யா	7	அஷ்டமி ஸ்ராதத திதி	03.19 அஷ்டமி	14	28
Wednesday	இராகு : 12.00 - 1.30 PM எமக : 7.30 - 9.00 AM	1	த்விதீயா ஸ்ராதத திதி	18.55 த்விதீயா	8	நவமி ஸ்ராதத திதி	03.14 நவமி	15	29
Thursday	இராகு : 1.30 - 3.00 PM எமக : 6.00 - 7.30 AM	2	த்ருதீயா ஸ்ராதத திதி	20.58 த்ருதீயா	9	தசமி ஸ்ராதத திதி	02.30 தசமி	16	23
Friday	இராகு : 10.30 - 12.00 N எமக : 3.00 - 4.30 PM	3	சதுர்தசி ஸ்ராதத திதி	22.57 சதுர்தசி	10	ஏகாதசி ஸ்ராதத திதி	01.26 ஏகாதசி உப	17	24
Saturday	இராகு : 9.00 - 10.30 AM எமக : 1.30 - 3.00 PM	4	பஞ்சமி ஸ்ராதத திதி	00.43 பஞ்சமி	11	த்வாதசி ஸ்ராதத திதி	23.51 த்வாதசி	18	25

மே 31. தசஹரா வ்ரதாரம்பம், இஷ்டி, பாவுகாகிரிதினம் ஜூன்

1. ஸ்ரீ சத்யசந்த தீர். (மஹிஷி) சந்த்ர தரிசனம்
5. ஸ்ரீ மோஹனாதாஸர் (சிப்பகிரி)
7. தூர்காஷ்டமி
9. தசஹரா வ்ரத சமாப்தி, கங்காபூஜா, பாகீரதிஜயந்தி, ஷண்னவதி
10. ஏகாதசி உப. (நிரிஜலா)
11. ஹரிவாசரம் காலை 7.04 மணிக்குமேல் பாரணை
12. ப்ரதோஷம்
13. ஸ்ரீஸ்ரீபாதராஜர் (மூலபாகிலு) ஸ்ரீசத்யாபிணவதீர் (நாச்சியார் கோயில்)
14. வடசாலித்ரி பூஜா, அனட்வாஹ பெளர்ணமி, விஷ்ணு பஞ்சகம், ஸ்ரீ க்ருஷ்ணதவையான தீர். (குஸமூர்த்தி) இந்ந்ர சாவர்ணி மன்வாதி, அன்வாதானம். ஷண்னவதி
15. மிதுன மாஸாரம்பம், ஷட சீதி பர்வபுண்ய காலம் மதியம் 12.22 வரை ஷண்னவதி
16. ஸ்ரீ சத்யபூர்ண தீர். (கோல்பூர்)

17. ஸ்ரீ ரகுவரீ தீர் (நவப்ருந்தாவனம்)
18. விஷ்ணு பஞ்சகம் ஷண்னவதி
22. ஸ்ரீசத்யதீர் தீர் (ஆத்கூர்)
24. ஏகாதசி உப (யோகினி) ஸ்ரீவித்யாபதி தீர் (ராயவேலூர்)
25. ஹரிவாஸர காலை 6.52 மணிக்கு மேல் பாரணை
26. ஸ்ரீவிஜயீந்த்ர தீர் (கும்பகோணம்), ப்ரதோஷம்
27. மாஸ சிவராத்திரி
28. அன்வாதானம், தர்சம் திலதர்பணம், ஷண்னவதி விஷ்ணு பஞ்சக உபவாஸம் இல்லை
29. ம்ருத்திகா ரிஷப பூஜை மண்னெத்தின அமாவாசை, (மண்னி னால் எருது செய்து பூஜை செய்தல்) விஷ்ணு பஞ்சகம், இஷ்டி.

தசஹரா : - ஜேஷ்ட சத தசமி செவ்வாய்க்கிழமை, ஹஸ்தா நக்ஷத்ரத்தில் பகீரத ராஜினித் தவத்தை மெச்சியவளாய் கங்கை நதியானவள் ஸ்வர்க்கத்திலிருந்து பூமிக்கு வந்த நாள். இந்ந்ர நாளில் வ்யதீபாதயோகம், கரஜ கரணம் நந்தா யோகம், கன்யா ராசியில் சந்திரனும், ரிஷபராசியில் சூர்யனும் சேர்ந்தால் மஹாபலனுண்டு. பத்துவித பாவங்களை பரிஹாரம் செய்து கொள்ள நிஸநானம் திலதர்பணம், கங்கா பூஜை முதலியவைகளை செய்ய வேண்டும்.

அதிலும் காசியில் இருக்கும் தசாஸ்வமேத காட் கங்கா ஸ்நானம் விசேஷம், நாராயண, பிரம்மா, ருத்ர, பாஸ்கர, பகீரத, ஹிமாலய பர்வதம் முதலிய பிரதிமைகளை சந்தனாதிகளினால் பூஜிக்க வேண்டும்.

நம : சிவாயை நாராயண்யை தசஹராயை கங்காயை நமோ நம: என்று அன்று முழுவதும் ஜபித்துக் கொண்டே இருக்க வேண்டும். அன்று ஒரு கலசத்தில் கங்கையை ஆவாஹனம் செய்து ஷோடசோபசார பூஜை செய்து, ப்ரம்ஹ தண்ட சமுத்தேத கங்கே த்ரிபத காமினி த்ரையோக்ய வந்திதே தேவி க்ருஹாணார்யம் நமோஸ்துதே என்று அர்க்யம் கொடுக்க வேண்டும். இன்று 10 எனும் எண்ணிக்கைக்கு விசேஷ ப்ராதான்யமுண்டு. ஆதலால் 10 பழம், 10 தாம்பூலம் என்று 10 என்ற எண்ணில் தானம் கொடுப்பது நல்ல பலன் தரும்.



ஸ்ரீ விட்டல தேவரு
பண்டரபுர

॥ श्रीः ॥

ஸ்ரீ திக்விஜய ராமோ விஜயதே

உத்தராதி மடத்து காலண்டர்

(இதுவரை மத்வ பக்த பந்து என்ற பெயரில் வெளிவந்தது)

ஸூர்ய ஸித்தாந்த பஞ்சாங்கம்

ஸ்ரீ சுபக்ருத்

நாம ஸம்வத்ஸரம்

ஸ்ரீ சாலிவாஹன சக : 1944 கலிவருஷம் : 5123



ஸ்ரீ ஜயதீர்த்தர்
மலகேடா

உத்தராயண/தக்ஷிணாயண
கர்ஷம் ருது

ஆஷாட மாஸ சுக்லபக்ஷ / கிருஷ்ணபக்ஷம்
மாஸநியாமக - வ்ருஷாகபிவாமன

ஜூன்/ஜூலை
2022

பாஸு வாரம்	திதி	சதுர்த்தி	ஏகாதசி	சதுர்த்தி	ஏகாதசி
Sunday இராகு : 4.30 - 6.00 PM எமக : 12.00 - 1.30 PM	நக்ஷத்திரம் இரயில்வே நேரப்படி கொடுக்கப்பட்டுள்ளது.	13.30 பஞ்சமி	09.43 ஏகாதசி உப	15.36 சதுர்த்தி	14.20 ஏகாதசி உப
Monday இராகு : 7.30 - 9.00 AM எமக : 10.30 - 12.00 N	தேதியின் மேல் பக்கத்தில் சந்த்யா வந்தன திதியும் ஸ்ரரத்த திதியும் தேதியின்	14.23 ஷஷ்டி	07.39 05.25 ஏகாதசி 03.40	14.06 ஷஷ்டி	15.59 ஏகாதசி 01.36
Tuesday இராகு : 3.00 - 4.30 PM எமக : 9.00 - 10.30 AM	கீழ்பக்கத்தில் நக்ஷத்திரம், யோகம் கரணமும் வரிசையாக கொடுக்கப்பட்டுள்ளன.	14.49 சப்தமி	02.55 சதுர்த்தி	12.55 சப்தமி	17.52 த்ரயோதசி
Wednesday இராகு : 12.00 - 1.30 PM எமக : 7.30 - 9.00 AM		14.41 அஷ்டமி	00.26 பெளர்ணமி	12.12 அஷ்டமி	19.56 சதுர்த்தி
Thursday இராகு : 1.30 - 3.00 PM எமக : 6.00 - 7.30 AM	ப்ரதமை ஸ்ரரத்ததிதி	14.05 நவமி	21.59 பாடயா	12.01 நவமி	21.55 அமாவாசை
Friday இராகு : 10.30 - 12.00 N எமக : 3.00 - 4.30 PM	த்விதீயா த்ருதீயா	13.00 தசமி	19.38 த்விதீயா	12.17 தசமி	
Saturday இராகு : 9.00 - 10.30 AM எமக : 1.30 - 3.00 PM	த்ருதீயா ஸ்ரரத்த திதி	11.33 சூன்யதிதி	17.29 த்ருதீயா	13.05 சூன்யதிதி	

ஜூன்

30. சந்திர தரிசனம்

ஜூலை

5. ஷன்னவதி

8. ஸ்ரீசத்யாதி ராஜ தீர் (வேலூர்)

9. சாதூர்மாஸ்ய விரத ஆரம்பம், சாக்ஷுஷ மன்வாதி ஷன்னவதி

10. ஏகாதசி உப (சயனி), தப்தமுத்ராதாரணம் சாகவிரதம் மற்றும் தாரண, பாரண விரதம் ஆரம்பம்

11. பிரதோஷம், அல்பத்வாதசி காலை 7.39 வரை

13. ஸ்ரீ சத்யங்கல்ப தீர். (மைசூர்) வ்யாஸ பூஜா குரு பெளர்ணிமா, தர்மசாவர்ணி மன்வாதி, விஷ்ணு பஞ்சகம், அன்வாதானம். ஷன்னவதி

14. அக்ரூன்யசயனவ்ரதாரம்பம், இஷ்டி ஷன்னவதி சந்த்ரோதய 8.53

15. விஷ்ணு பஞ்சகம்,

17. கடக சங்கரமணம், தக்ஷிணாயணபர்வகாலம் சூரியோதயத்தி லிருந்து 11.00 மணி வரை ஷன்னவதி

18. ஸ்ரீ மஜ்ஜிமதீர்த்தர் (மலகேடா)

24. ஏகாதசி உப. (காமிகா)

25. பிரதோஷம்

26. மாஸசிவராத்திரி

28. தர்சம், திலதர்பணம், அன்வாதானம், ஸ்ரீ சத்யாதீச தீர் (ராஜ மஹேந்திரி) விஷ்ணுபஞ்சகம், நாகர அமாவாசை தீபஸ்தம்ப கௌரி பூஜை (கண்டன பூஜை) குரு புஷ்ய யோகம். ஷன்னவதி
வட சாவித்ரி : - வடசாவித்ரி பூஜையன்று தீர்க்க சௌமங்கல்யத்திற்காக சாவித்ரியின் பூஜை செய்து கீழ்பரும் மந்த்ரத்தினால் பிரார்த்தனை செய்ய வேண்டும்.

ஐகத்பூஜையே ஐகம்மாத : சாவித்ரி பதிதைவதே | பத்யா ஸஹ அவியோகம் மே வடஸ்தே குரு தே நம :

தாரண பாரண விரதம் :- தாரண பாரண விரதம் என்றால் ஒரு நாள் உபவாஸம் மறுநாள் பாரணை என்று சாதூர்மாஸ்ய விரதமான 4 மாதமும் முடிந்தால்

செய்யலாம். சக்தி இல்லாதவர்கள் ஆஷாடமாதத்திலோ அல்லது கார்த்திக மாதத்திலோ ஒரு மாதம் மட்டும் செய்யலாம் ஆரம்பிக்கும் நாளன்று புண்யாஹவாசனம், சங்கல்பம் செய்து ஆரம்பித்து விரதம் முடிந்தவுடன் உத்யாபனம் நல்ல புரோகிதர்களைக் கொண்டு செய்ய

வேண்டும். லக்ஷ்மி நாராயண ப்ரதிமையில் ஸ்ரீ ஸ்வாமியை ஆவாஹனம் செய்து பஞ்சாமிர்த அபிஷேகம் அர்ச்சனைகளை செய்து இரவு புராண ஸ்ரவணம் செய்து ஜாகரணை செய்ய வேண்டும். தாரணை தினத்தன்று (உபவாச நாளன்று) போஜனத்திற்காக பிராம்ஹணர்களை சொல்ல வேண்டும். மறுநாள் (பாரணை தினத்தன்று) போஜனம் செய்வித்து ஆசீர்வாதம் பெற்றுக்கொள்ள வேண்டும் 1 மாதம் உபவாஸம் என்றால் 15 பேர் பிராம்ஹணபோஜனமும், 2 மாதம் உபவாஸம் என்றால் 30 பேர் பிராம்ஹண போஜனமும், 4 மாதம் உபவாஸம் என்றால் குறைந்தது 20 பேர் பிராம்ஹண போஜனமும் செய்விப்பது நல்ல பலன் தரும்.

சயனி ஏகாதசி :- ஆஷாட சுத்த ஏகாதசியன்று தேவரு பூஜை முடித்து, கைகப்பி உட்கார்ந்து ஸ்ரீஹரிக்கு சயனோத்ஸவம் செய்விக் வேண்டும். சுப்தே த்வயி ஐகந்நாத ஐகத் சுப்தம் பவேதிதம் | விபுத்தேச விபுத்தேச பிரசன்னோ மே பவாஸ்யுத என்று பிரார்த்திக்க வேண்டும்.

சாக வ்ரத சங்கல்பம் :

வாசுதேவ சுசௌ மாஸே சாக வ்ரத மனுத்தமம் | த்வத் பீரீ த்யர்தம் கரிஷ்யே ஹம் நிர்விக்ணம் குருமாதவ ||



ஸ்ரீ கிருஷ்ணர் உடுப்பி

|| श्रीः ||

ஸ்ரீ திக்குவிய ராமோ விஜயதே

உத்தராதிரி ஢டத்து காலண்டர்

(இதுவரை ஢த்வ பக்த பந்து என்ற பெயரில் வெளிவந்தது)

ஸூரிய ஸித்தாந்த பஞ்சாங்கம்

ஸ்ரீ சுபக்ருத்

நா஢ ஸ஢்வத்ஸர஢்

ஸ்ரீ சாலிவாஹன சக : 1944 கலிவருஷம் : 5123



ஸ்ரீ ஢ஹாலக்ஷ்மி கொல்ஹாபுர

தகூதினாயனம் வர்ஷ ரூது ஸ்ராவண ஢ாஸ சுக்லபக்ஷ / கிருஷ்ணபக்ஷம் ஜூலை/ஆகஸ்ட் 2022
 ஢ாஸநியா஢க - தன்யாஸ்ரீதர

பா஢ு வாஸர ஞாயிறு/பா஢ு வார஢்	திதி	த்ருதீயா ஸ்ராத்த திதி	தச஢ி ஸ்ராத்த திதி	த்ருதீயா ஸ்ராத்த திதி	தச஢ி ஸ்ராத்த திதி
Sunday இராகு : 4.30 - 6.00 PM ஢஢க : 12.00 - 1.30 PM	நக்ஷத்திர஢் இரயில்வே நேரப்படி கொடுக்கப்பட்டுள்ளது.	02.05 31	19.29 7	01.49 14	03.38 21
Monday இராகு : 7.30 - 9.00 AM ஢஢க : 10.30 - 12.00 N	தேதியின் ஢ேல் பக்கத்தில் சந்தயா வந்தன திதியும் ஸ்ராத்த திதியும் தேதியின்	02.36 1	17.11 8	00.37 15	05.32 22
Tuesday இராகு : 3.00 - 4.30 PM ஢஢க : 9.00 - 10.30 AM	கீழ்பக்கத்தில் நக்ஷத்திர஢், யோக஢் கரண஢ும் வரிசையாக கொடுக்கப்பட்டுள்ளது.	02.27 2	14.46 9	23.57 16	06.12 23
Wednesday இராகு : 12.00 - 1.30 PM ஢஢க : 7.30 - 9.00 AM		1.57 3	12.19 10	23.40 17	07.39 24
Thursday இராகு : 1.30 - 3.00 PM ஢஢க : 6.00 - 7.30 AM		00.50 4	9.52 11	23.59 18	09.39 25
Friday இராகு : 10.30 - 12.00 N ஢஢க : 3.00 - 4.30 PM	ப்ரத஢ை ஸ்ராத்த திதி	23.41 5	07.32 12	00.43 19	11.27 26
Saturday இராகு : 9.00 - 10.30 AM ஢஢க : 1.30 - 3.00 PM	த்விதீயா ஸ்ராத்த திதி	01.09 6	03.20 13	01.56 20	12.52 27

ஜூலை
 29. ஢ாஸ ஢ஹாலக்ஷ்மி கலச ஸ்தாபன஢், இஷ்டி
 30. சந்த்ர தரிசன஢், ஷன்னவதி
 ஆகஸ்ட்
 1. நாக சதுர்த்தி
 2. நாகபஞ்ச஢ி, ஢ங்கனா கௌரி விரத஢் ரிக்வேத உபாகர்஢஢் (நூதன ப்ர஢்ஹஸாரிகளுக்கும்) நூதன உபாகர்஢஢்
 3. கல்கிஜெயந்தி
 4. ஸ்ரீ சத்யவரதீர் (சந்தேபிதனூர்)
 5. தூகாஷ்ட஢ி, ஸ்ரீ வரலக்ஷ்மி விரத஢்
 6. ஷகாதசி உப (புத்ரதா) (தயிர்) ததிவிரத஢் ஆர஢்ப஢் பவித்ர அதிவாஸ஢் (ஜப஢்) ஷன்னவதி
 7. பவித்ரத்வாதசி ஸ்ரீ பகவானுக்கு (சாலிக்ர஢஢், ப்ரதி஢ைகன்) ஆவாஹன஢் செய்யத் பவித்ரத்தை ச஢ர்ப்பண஢் செய்து புருஷர்கள் அணிந்து கொள்ள வேண்ட஢். ஢ங்கனா கௌரி விரத஢் பிரதோஷ஢்
 8. விஷ்ணு பஞ்சக உபவாச஢் இல்லை. அன்வாதான஢்
 9. ஹயகர்வ ஜயந்தி, நூல பெளர்ண஢ி, யஜுர்வேத உபாகர்஢஢் நூதன உபாகர்஢஢் ரக்ஷாபந்தன஢், விஷ்ணு பஞ்சக உபவாச஢். இஷ்டி
 10. ஸ்ரீ ராகவேந்த்ர ஸ்வா஢ிகளின் புண்யதின஢் (஢ந்த்ராலய஢்)
 11. அக்ருன்ய சயன விரத஢்
 12. ஢ங்கனா கௌரி விரத஢்
 13. சி஢்ஹ சங்க்ர஢ண஢், விஷ்ணுபத் பர்வகால஢் ஢திய஢் 12.28க்கு ஢ேல் ஷன்னவதி
 14. கிருஷ்ணாஷ்ட஢ி, சந்த்ரோதய஢் இரவு 12.10 க்கு ஢ேல்
 15. காலை பாரணை 6.12க்கு ஢ேல்
 16. ஸ்஢ாத்த ஷகாதசி, ஹரிவாஸர஢் இரவு 11.00 ஢ணிக்கு ஢ேல் போஜனாதிக்கள் கூடாது
 17. பாகவத் ஷகாதசி (ஆஜா)
 18. அல்பத்வாதசி காலை 7.30 க்குள் பாரணை பிரதோஷ஢்
 19. ஸ்ரீ சத்யதர்஢தீர். (ஹோளே ஹொன்னூர்) ஢ாஸ சிவராத்திரி
 20. தாச஢், திலத்ர்பண஢், தர்பத்தை சங்க்ரஹ஢் செய்யும் நாள், ஷன்னவதி
 21. பேனகன அ஢ாவாசை விஷ்ணு பஞ்சக஢், அன்வாதான஢்.
 கோலாஷ்ட஢ி :- காலையில் அத்ய ஸதித்வா நிரஹார : ஸ்வோபுதே பர஢ேஸ்வர போக்ஷயா஢ி புண்டரீகாக்ஷ ஹயஸ஢ி஢் ஜன஢ாஷ்ட஢் தினே. இந்த ஸ்லோகத்தினால் பகவானிட஢் சங்க்ல஢் செய்ய வேண்ட஢். பின்பு யோகய யோகபத்யே யோகேஸ்வராய யோக ஸ஢்பவாய ஸ்ரீகோவிந்தாய நமோ ந஢் : என்று ஸ்நான஢் செய்து பூஜை செய்ய வேண்ட஢்.
 யக்ஞாய யக்ஞபத்யே யக்ஞேஸ்வராய யக்ஞஸ஢்பவாய ஸ்ரீ கோவிந்தாய நமோ ந஢் : என்னும் ஢ந்த்ரத்தினால் ஸ்ரீ கிருஷ்ணனை பூஜிக்க வேண்ட஢். பின்பு பலர஢ர் வஸித்வே, தேவகி, நந்தகோபர், யசோதா, சுபத்ரா, இவாக்களை பூஜிக்க வேண்ட஢். பின்பு இரவு பஞ்சாங்கத்தில் குறிப்பிட்டபடி சந்த்ரோதய஢் ஆன பின்பு அக்ருன்யம் கொடுக்க வேண்ட஢்.
 க்ருஷ்ண அக்ருன்ய ஢ந்த்ர஢் :- ஜாத : க஢்வதார்த்தாய பூபாரோத்தாரணாயச | கௌரவாண஢்
 விநாசய தைத்யான஢் நிதனாயச | பாண்டவாண஢் ஹிதார்த்தாய தர்஢ஸ஢்ஸ்தாபனாய ச க்ருஹாணார்க்ய஢் ஢யா தத்த஢் தேவக்யா ஸஹிதோ ஹரே தேவகி ஸஹித் ஸ்ரீ பாலக்ருஷ்ணாய ந஢் : இத஢ர்க்ய஢் 3 முறை
 சந்த்ர அக்ருன்ய ஢ந்த்ர஢் : க்ஷ்ரோதாரணவ ச஢்பூத் அத்ரி கோத்ர ஸமுத்பவ | க்ருஹாணார்க்ய஢் ஢யா தத்த஢் ரோஹின்யா ஸஹித் : சலி஢் | ரோஹினி ஸஹித் பாலசந்த்ராய ந஢் : இத஢ர்க்ய஢் (3 முறை) என்று அக்ருன்யம் கொடுத்த பின், உறங்கச் செல்லும் போது விஸ்வாத்யே விசுவேஸ்வராய விசுவஸ஢்பவாய ஸ்ரீ கோவிந்தாய ந஢் என்று சொல்ல வேண்ட஢்.
 பாரணை செய்஢் போது ச்வாய ச்வபத்யே ச்வேஸ்வராய ச்வ ச஢்பவாய ஸ்ரீகோவிந்தாய நமோ ந஢் : பாரணை முடிந்த பின் தர்஢ாய தர்஢ பத்யே தர்஢ேஸ்வராய தர்஢ ச஢்பவாய ஸ்ரீ கோவிந்தாய ந஢் : என்று சொல்லி ச஢ர்ப்பணை செய்ய வேண்ட஢்.
 சாக்ஷரத் ஸ஢்பண வாலிதேவ ந஢ஸ்து஢்ய஢் ஆஷ்டாடே ஢த்க்ருதேனச | சாக வ்ரதேன தேவேச ப்ரஸன்னோ பவ ஢ாதவ || (கல்பக்ஷ ஷகாதசியன்று)
 ததிவாத ஸ஢்க்ஷய : ஸங்க்ஷணாரவிந்தாக்ஷ க்ஷிஷ்யேஹ஢் ததிவாத஢் | த்விதீய ஢ாலி தேவேச நிர்விக்ண஢் குரு஢ே ப்ரபோ
 பவித்ர ஸ஢்பண ஢ந்த்ர஢் தேவ தேவ ந஢ஸ்து஢்ய஢் பவித்ர஢்பூதமுத்஢஢் க்ருஷ்ணத்வா வாலிஷிக்஢் பூஜ஢் பகவன் பரிபூரய || பவித்ர஢் ஢ே குருஷ்வாத்ய யன஢யா துஷ்க்ருத஢் க்ருத஢் | சுத்தோ பவ஢்யஹ஢் தேவ த்வத்ப்ரஸாதாத் க்ருஷ்வர ||
 பவித்ர தாரண ஢ந்த்ர஢் : பவித்ர஢் வைஷ்ணவ஢் தேஜு : ஸர்வ விக்ண நிவாரண஢் பூஜாஷ்டாடகூன்ய சித்தயாத்த஢் ஢஢ாங்க் தேராய஢்யஹ஢்

உத்தராதி மடத்து காலண்டர்

(இதுவரை மத்வ பக்த பந்து என்ற பெயரில் வெளிவந்தது)

ஸூர்ய ஸித்தாந்த பஞ்சாங்கம்

ஸ்ரீ சுபக்ருத்

நாம ஸம்வத்ஸரம்

ஸ்ரீ சாலிவாஹன சக : 1944 கலிவருஷம் : 5123



ஸ்ரீ விஷ்ணு பாத கயா



ஸ்ரீ கணபதி உடுப்பி

தக்ஷிணாயனம் பாத்ரபத மாஸ சக்லபக்ஷ / கிருஷ்ணபக்ஷம் ஆகஸ்ட் / செப்டம்பர்
வர்ஷ ருது மாஸநியாமக - புத்தி ஹ்ருஷ்கேச 2022

பாநு வாஸர ஞாயிறு/பாநு வாரம் Sunday இராகு : 4.30 - 6.00 PM எமக : 12.00 - 1.30 PM	ப்ரதமை 13.53 ஸ்ராத் திதி த்விதீயா 28 புப்பா 22.23 சித்த பவ	அஷ்டமி 07.39 நவமி 05.27 ஸ்ராத் திதி நவமி 4 ஜ்யேஷ்டா 19.55 விஷ்கம்ப பவ	க்ருஷ்ணபக்ஷம் 14.13 ப்ரதமை 09.54 ஸ்ராத் திதி பாட்யா த்விதீயா 11 பூர்வாபாத்ரபதா 09.54 குல கௌலவ	அஷ்டமி 16.04 ஸ்ராத் திதி அஷ்டமி 18 ம்ருகசீர்ஷா 15.59 சித்தி கௌலவ	அமாவாசை 3.10 ஸ்ராத் திதி அமாவாசை 25 உத்தரா 06.16 சுப சதுஷ்பாத
இந்து வாஸர திங்கள்/ஸோம வாரம் Monday இராகு : 7.30 - 9.00 AM எமக : 10.30 - 12.00 N	த்விதீயா 14.21 ஸ்ராத் திதி த்ருதீயா 29 உத்தரா 23.20 சாதய கௌலவ	தசமி 03.03 ஸ்ராத் திதி தசமி 5 மூலா 18.21 பரீதி தைதில	த்விதீயா 13.04 ஸ்ராத் திதி த்ருதீயா 12 உத்தராபாத்ரபதா 09.24 கண்ட கரஜ	நவமி 18.02 ஸ்ராத் திதி நவமி 19 ஆர்த்ரா 18.30 வயதீபாத கரஜ	
பௌம வாஸர செவ்வாய்/மங்கள வாரம் Tuesday இராகு : 3.00 - 4.30 PM எமக : 9.00 - 10.30 AM	த்ருதீயா 14.21 ஸ்ராத் திதி சதுர்த்தி 30 ஹஸ்தா 23.52 சுப கரஜ	ஏகாதசி 00.33 ஏகாதசி உப 6 பூர்வாஷாடா 16.41 ஆயுஷ்மான் சௌபாக்ய வணிஜ	த்ருதீயா 12.20 ஸ்ராத் திதி சதுர்த்தி 13 ரேவதி 09.18 வ்ருத்தி பதரா	தசமி 20.06 ஸ்ராத் திதி தசமி 20 புனர்வசு 21.07 வரீயான் வணிஜ	
சௌம்ய வாஸர புதன்/புத வாரம் Wednesday இராகு : 12.00 - 1.30 PM எமக : 7.30 - 9.00 AM	சதுர்த்தி 13.48 ஸ்ராத் திதி பஞ்சமி 31 சித்தா 23.48 சுகல பத்ரா	த்வாதசி 22.06 ஸ்ராத் திதி ஏகாதசி த்வாதசி 7 உத்தராஷாடா 15.00 சோபன பவ	சதுர்த்தி 12.07 ஸ்ராத் திதி பஞ்சமி 14 அஸ்வினி 09.42 தருவ பாலவ	ஏகாதசி 22.10 ஏகாதசி உப 21 புஷ்ய 23.44 பரிக பவ	
குரு வாஸர வியாழன்/குரு வாரம் Thursday இராகு : 1.30 - 3.00 PM எமக : 6.00 - 7.30 AM	பஞ்சமி 12.51 ஸ்ராத் திதி ஷஷ்டி 1 ஸ்வாதி 23.24 பர்மஹ பாலவ	த்ரயோதசி 19.47 ஸ்ராத் திதி த்ரயோதசி 8 ஸ்ரவண 13.24 அதிகண்ட கௌலவ	பஞ்சமி 12.23 ஸ்ராத் திதி ஷஷ்டி 15 புரணி 10.34 வ்யாகாத தைதில	த்வாதசி 00.03 ஸ்ராத் திதி ஏகாதசி த்வாதசி 22 ஆஸ்லேஷா 02.09 சில கௌலவ	திதி நக்ஷத்திரம் இரயில்வே நேரப்படி கொடுக்கப்பட்டுள்ளது.
பார்கவ வாஸர வெள்ளி/சுக்ர வாரம் Friday இராகு : 10.30 - 12.00 N எமக : 3.00 - 4.30 PM	ஷஷ்டி 11.26 ஸ்ராத் திதி சப்தமி 2 விசாகா 22.30 ஐந்த்ர தைதில	சதுர்த்தி 17.38 ஸ்ராத் திதி சதுர்த்தி 9 தனிஷ்டா 11.59 சுகர்மா கரஜ	ஷஷ்டி 13.11 ஸ்ராத் திதி சப்தமி 16 க்ருத்திகா 11.57 ஹாஷண வணிஜ	த்ரயோதசி 01.33 ஸ்ராத் திதி த்ரயோதசி 23 மகா 04.12 சித்த கரஜ	*** தேதியின் மேல் பக்கத்தில் சந்த்யா வந்தன திதியும் ஸ்ராத் திதியும் தேதியின் கீழ்ப்பக்கத்தில் நக்ஷத்திரம், யோகம் கரணமும் வரிசையாக கொடுக்கப்பட்டுள்ளன.
ஸ்திர வாஸர சனி/மந்த வாரம் Saturday இராகு : 9.00 - 10.30 AM எமக : 1.30 - 3.00 PM	சப்தமி 09.42 ஸ்ராத் திதி அஷ்டமி 3 அனுராதா 21.22 வைத்ருதி வணிஜ	பௌர்ணமி 15.47 ஸ்ராத் திதி பௌர்ணமி 10 சுதபிஷா 10.48 தருதி பவ	சப்தமி 14.25 சுனயதிதி 17 ரோஹிணி 13.47 வஜ்ர பவ	சதுர்த்தி 02.40 ஸ்ராத் திதி சதுர்த்தி 24 புப்பா 05.52 சாதய பத்ரா	

- ஆகஸ்ட்**
- ப்ரோஷ்பதி பாகவதம் ஆரம்பம் இஷ்டி, சந்த்ர தரிசணம்
 - ஸ்ரீபலராம ஜயந்தி, ஸ்ரீதன்வந்தரி ஜயந்தி
 - ஸ்ரீவராஹ ஜயந்தி ஸ்வர்ண கௌரி விரதம், தாபஸ மன்வாதி, சாமவேத உபாகர்மம் ஷண்னவதி
 - விநாயகர் சதுர்த்தி
 1. ரிஷி பஞ்சமி விரதம், புதிதாக பூஜை செய்பவர்கள் இந்த வருடம் ஆரம்பிக்கலாம்.
 2. சூர்ய ஷஷ்டி, விடியற்காலையில் குறித்தால் அஸ்வமேத யாகம் செய்த பலன்
 3. ஜ்யேஷ்டா தேவி ஆவாஹனம், ஷண்னவதி
 4. ஸ்ரீஜகந்நாத தாஸர் (மானவி) ஜ்யேஷ்டாதேவி பூஜா
 5. மாஸமஹாலக்ஷ்மி கலச விஸர்ஜனம், ஜ்யேஷ்டா தேவி விஸர்ஜனம், தோரபந்தனம்
 6. ஏகாதசி (பரிவர்த்தினி) பால் விரதம் ஆரம்பம் ஸ்ரீசத்யேஷ்ட தீர் (ஆத்கூர்)
 7. ஸ்ரீவாமன ஜயந்தி, ஸ்ரீப்ரசன்ன வெங்கடதாஸர் (பதாமி) பிரதோஷம், ஹரிவாஸரம் காலை 6.00 மணிக்கு மேல் பாரணை

8. விஷ்ணு
9. அனந்தசதுர்த்தி விரதம்
10. ப்ரோஷ்பதி ஸ்ராத் தம், ஸ்ரீ யாதவார்யர் புண்யதினம் (முனவள்ளி) உமா மஹேஸ்வர விரதம், விஷ்ணு பஞ்சகம், அன்வாதானம்
11. மஹாளய ஆரம்பம், இஷ்டி, அக்ருண்ய சயன விரதம் சந்த்ரோதயம் இரவு 20.06 (25ந் தேதி அமாவாசை வரை 15 நாட்களும் ஷண்னவதி) ஸ்ராத் தம்
12. ஸ்ரீ ஸ்ரீனிவாஸதீர் (ஹொன்னாளி)
13. ப்ருஹத் கௌரீ வீரதம்
14. மஹாபரணி ஸ்ராத் தம்
15. பூர்வேத்யு ஸ்ராத் தம், கன்யா சங்க்ரமணம் ஷ்டசீதி பர்வ புண்ய காலம், மதியம் 12.18க்கு மேல், ஷண்னவதி
16. மத்யாஷ்டமி, அஷ்டகா ஸ்ராத் தம், ஷண்னவதி
17. அவிதவா நவமி, அன்வக்ஷ்டகா, ஷண்னவதி
18. ஏகாதசி உப (இந்திரா)
19. யதி மஹாளயம், ஹரிவாஸரம் காலை 4.40 வரை
20. பிரதோஷம்
21. மாஸசிவராத்திரி, காது சதுர்த்தி

25. தர்சம், திலதர்பணம், ஸ்ரீமாதவதூர் (மண்ணூர்) சர்வ பித்ரு அமாவாசை, விஷ்ணு பஞ்சகம் அன்வாதானம். ஷண்னவதி

பரிவர்த்தினி ஏகாதசி
சாதூர்மாஸ்ய காலத்தில் யோக நித்ரையில் படுத்திருக்கும் பகவானானவன் திரும்பிப் படுக்கும் நாள். அன்று பூஜை முடிந்த பின் பிரார்த்தனை செய்ய வேண்டும்.
வாஸுதேவ ஜகந்நாத பிராப்தேயம் த்வாதசி தவ பார்சவேன பரிவர்த்தஸவ சுகம் ஸ்வபிஹி மாதவ
சுக்ரீ வ்ரத சங்கல்ப
ப்ரத்யும்ன தவ துஷ்டயர்த்தம் ப்ரோஷ்டபத்யாம் த்ருதீயகே நிர்விக்னம் குருதேவேச கரிஷ்யேஹம் ப்யோவ்ரதம்
ததிவ்ரத சமர்ப்பணை.
சங்கர்ஷண நமஸ்துப்யம் ஸ்ராவணே மத்க்ருதேனச | ததி வ்ரதேன தேவேச துஷ்டோ பவ ஜனார்தன ||

உத்தராதி மடத்து காலண்டர்

(இதுவரை மத்வ பக்த பந்து என்ற பெயரில் வெளிவந்தது)

ஸூர்ய ஸித்தாந்த பஞ்சாங்கம்

ஸ்ரீ சுபக்ருத்

நாம ஸம்வத்ஸரம்

ஸ்ரீ சாலிவாஹன சக : 1944 கலிவருஷம் : 5123



ஸ்ரீ பூஸமேத
ஸ்ரீநிவாஸ திருமலா



ஸ்ரீ தூர்கா தேவி
குஞ்சாரகிரி

தகதினாயனம் சரத் ருது ஆஸ்விஜு மாஸ சுக்லபக்ஷ / கிருஷ்ணபக்ஷம் செப்டம்பர்/அக்டோபர் 2022
மாஸநியாமக - யக்ஞாபத்மநாப

பானு வாஸர ஞாயிறு/பானு வாரம் Sunday இராகு : 4.30 - 6.00 PM எமக : 12.00 - 1.30 PM	இந்து வாஸர திங்கள்/ஸோம வாரம் Monday இராகு : 7.30 - 9.00 AM எமக : 10.30 - 12.00 N	பௌம வாஸர செவ்வாய்/மங்கள வாரம் Tuesday இராகு : 3.00 - 4.30 PM எமக : 9.00 - 10.30 AM	சௌம்ய வாஸர புதன்/புத வாரம் Wednesday இராகு : 12.00 - 1.30 PM எமக : 7.30 - 9.00 AM	குரு வாஸர வியாழன்/குரு வாரம் Thursday இராகு : 1.30 - 3.00 PM எமக : 6.00 - 7.30 AM	பார்கவ வாஸர வெள்ளி/சுக்ர வாரம் Friday இராகு : 10.30 - 12.00 N எமக : 3.00 - 4.30 PM	ஸ்திர வாஸர சனி/மந்த வாரம் Saturday இராகு : 9.00 - 10.30 AM எமக : 1.30 - 3.00 PM
<p>சுப்தமி 18.18 ஸராத திதி 2 மூலா 02.24 சௌபாக்ய கரஜ</p>	<p>அஷ்டமி 15.55 ஸராத திதி 3 பூர்வாஷ்டா 00.42 சோபன பவ</p>	<p>நவமி 13.30 ஸராத திதி 4 உத்தராஷ்டா 23.02 அதிகண்ட கௌலவ</p>	<p>தசமி 11.06 சூன்யதிதி 5 ஸ்ரவண சுக்ரமா கரஜ</p>	<p>தசமி 13.30 எகாதசி உப 6 தனிஷ்டா 23.02 தருதி சூல பத்ரா</p>	<p>பஞ்சமி 06.42 தரயோதசி 04.42 எகாதசி த்வாதசி 18.38 சதுபிஷா கண்ட பாலவ</p>	<p>ஷஷ்டி 03.07 ஸராத திதி 8 பூர்வாபாத்ரபதா வருத்தி கரஜ</p>
<p>பெளர்ணமி 02.03 ஸராத திதி பெளர்ணமி 9 உத்தராபாத்ரபதா தருவ பத்ரா 17.05</p>	<p>கிருஷ்ணபக்ஷம் 01.19 பரதமை 16.52 ரேவதி வயாகாத பாலவ</p>	<p>த்விதீயா 01.11 ஸராத திதி 11 அஸ்வினி ஹர்ஷண தைதில 17.11</p>	<p>த்ருதீயா 01.26 ஸராத திதி 12 பரணி வஜ்ர வணிஜ 17.55</p>	<p>கருத்திகா 19.12 பஞ்சமி 03.35 ஸராத திதி 14 ரோஹிணி வயத்பாத கௌலவ 20.55</p>	<p>எகாதசி 14.59 எகாதசி உப 21 மகா 11.16 சுக்ர பாலவ</p>	<p>ஷஷ்டி 05.21 ஸராத திதி 15 மருகசீர்ஷா 23.05 வாய் யான் கரஜ</p>
<p>சுப்தமி 06.20 ஸராத திதி 16 ஆர்த்ரா பரிக பத்ரா 01.30</p>	<p>சுப்தமி 07.23 ஸராத திதி 17 புனர்வச சிவ பவ 04.09</p>	<p>அஷ்டமி 09.30 ஸராத திதி 18 புஷ்ய சித்த கௌலவ 06.20</p>	<p>நவமி 11.35 ஸராத திதி 19 புஷ்ய சாத்ய கரஜ 06.45</p>	<p>தசமி 13.27 சூன்யதிதி 20 ஆஸ்லேஷா சூப பத்ரா 09.09</p>	<p>எகாதசி 16.03 ஸராத திதி 22 புப்பா பரம்ஹ தைதில 12.58</p>	<p>த்ரயோதசி 16.39 ஸராத திதி 23 உத்தரா ஐந்தர வணிஜ 14.12</p>
<p>சுப்தமி 16.39 ஸராத திதி 23 உத்தரா ஐந்தர வணிஜ 14.12</p>	<p>சுப்தமி 16.40 ஸராத திதி 24 ஹஸ்தா வைத்ருதி சகுனி 14.53</p>	<p>அமாவாசை 16.13 ஸராத திதி 25 சித்தா விஷ்கம்ப நாகவான் 15.07</p>	<p>நவமி 11.35 ஸராத திதி 26 சித்தா ஐந்தர வைத்ருதி 07.24</p>	<p>தசமி 13.27 சூன்யதிதி 27 ஆஸ்லேஷா சூப பத்ரா 09.09</p>	<p>எகாதசி 14.59 எகாதசி உப 21 மகா 11.16 சுக்ர பாலவ</p>	<p>த்ரயோதசி 16.39 ஸராத திதி 23 உத்தரா ஐந்தர வணிஜ 14.12</p>
<p>சுப்தமி 16.39 ஸராத திதி 23 உத்தரா ஐந்தர வணிஜ 14.12</p>	<p>சுப்தமி 16.40 ஸராத திதி 24 ஹஸ்தா வைத்ருதி சகுனி 14.53</p>	<p>அமாவாசை 16.13 ஸராத திதி 25 சித்தா விஷ்கம்ப நாகவான் 15.07</p>	<p>நவமி 11.35 ஸராத திதி 26 சித்தா ஐந்தர வைத்ருதி 07.24</p>	<p>தசமி 13.27 சூன்யதிதி 27 ஆஸ்லேஷா சூப பத்ரா 09.09</p>	<p>எகாதசி 14.59 எகாதசி உப 21 மகா 11.16 சுக்ர பாலவ</p>	<p>த்ரயோதசி 16.39 ஸராத திதி 23 உத்தரா ஐந்தர வணிஜ 14.12</p>
<p>சுப்தமி 16.39 ஸராத திதி 23 உத்தரா ஐந்தர வணிஜ 14.12</p>	<p>சுப்தமி 16.40 ஸராத திதி 24 ஹஸ்தா வைத்ருதி சகுனி 14.53</p>	<p>அமாவாசை 16.13 ஸராத திதி 25 சித்தா விஷ்கம்ப நாகவான் 15.07</p>	<p>நவமி 11.35 ஸராத திதி 26 சித்தா ஐந்தர வைத்ருதி 07.24</p>	<p>தசமி 13.27 சூன்யதிதி 27 ஆஸ்லேஷா சூப பத்ரா 09.09</p>	<p>எகாதசி 14.59 எகாதசி உப 21 மகா 11.16 சுக்ர பாலவ</p>	<p>த்ரயோதசி 16.39 ஸராத திதி 23 உத்தரா ஐந்தர வணிஜ 14.12</p>

செப்டம்பர்
26. நவராத்திரோத்ஸவம், மாதாமஹஸ்ராதம் இஷ்டி, கட(கலச) ஸ்தாபனம், இஷ்டி
27. சந்திர தரிசனம்
28. சபராத்திரோத்ஸவம், ஷன்னவதி
30. பஞ்சராத்திரோத்ஸவம்
அக்டோபர்
2. சரஸ்வதி ஆவாஹனம் காலை 9.30 மணிக்குள், த்ரிராத்திரோத் ஸவம், ஸ்ரீ சத்யபாராயண தீர். (சந்தே பிதனூர்)
3. தூர்காஷ்டமி ஸ்ரீ சத்யபாராக்ரம தீர் (சித்தாபூர்) சரஸ்வதி பூஜா
4. மஹாநவமி, சரஸ்வதி பலிதானம் (பஞ்சகாத்ய நைவேத்யம்) மன்வாதி ஷன்னவதி
5. விஜயதசமி, புத்த ஜயந்தி, ஸ்ரீமத்வ ஜயந்தி சரஸ்வதி விஸ்ரஜனம் மதியம் 3.50க்கு மேல் விஷ்ணு பஞ்சக உபவாசம் இல்லை.
6. ஏகாதசி உப. (பாசாங்குசா) தவிதல விரத ஆரம்பம்
7. பிரதோஷம் அல்பத்வாதசி காலை 6.42 மணிக்குள் பாரணை
8. கோஜாகர வரதம்
9. கார்த்திக ஸ்நான ஆரம்பம், நக்ஷத்ரதீப ஆரம்பம், விஷ்ணு பஞ்சகம் சீகி பெளர்ணமி, அனவாதானம்
10. இஷ்டி
11. அக்ருளய சயன விரதம், சந்திரோதயம் 7.17
14. ஷன்னவதி

18. துலா மாஸாரம்பம், விஷ்டிவத்பர்வ காலம். காலை 9.06 வரை ஷன்னவதி
21. ஏகாதசி உப (ரமா)
22. கோவத்ஸத்வாதசி. பிரதோஷம், தனத்ரயோதசி
23. மாஸ சிவராத்திரி, ஜலபூர்ணத்ரயோதசி, (தீபாவளி ஸ்நானத்தி ற்காக மாலை அண்டாவில் நீர் நிரப்பி கங்கா பூஜா செய்ய வேண்டும்.)
24. நரக சதுர்த்தி காலை 5.10க்கு சுவாசினிகள் கையால் ஆரத்தி (தீபத்துடன்) எடுத்துக் கொள்ள வேண்டும். எண்ணை ஸ்நானம் யமதீபதானம். யமதர்பணம். மாலை ஸ்ரீ மஹாலக்ஷ்மி பூஜை ஷன்னவதி
25. தீபாவளி அமாவாசை விஷ்ணு பஞ்சகம் தர்சம், திலத்ர்பணம் கேது க்ரஸ்த சூர்யக்ரஹணம். ஷன்னவதி பின்பக்கம் விபரம் கொடுக்கப்பட்டுள்ளது.
ஜலபூர்ணத்ரயோதசி: மாலை பாத்திரத்தை (ஹண்டா) நன்றாக அலம்பி சுத்தம் செய்து தண்ணீர் நிரப்பி அதில் கங்கையை ஆவாஹனம் செய்து பூஜை செய்து மறுநாள் தீபாவளி என்று அப்யங்க ஸ்நானம் செய்ய இந்த நேரையே உபயோகிக்க வேண்டும்.
யமதீபதானம்: ஆஸ்வின பகுளத்ரயோதசியன்று மாலை யமனின் பீர்திக்காக தீபம் ஏற்றவேண்டும்.
மருத்யுநா பாச தண்டப்பாயம் காலேன ச்யாமளா யுத: த்ரயோதச்யாம் தீபதானாத் சூர்யஜ: பதீயதாம்: மம

தீபாவளியன்று யமதர்ப்பணம்: நரக சதுர்த்தியன்று தெற்கு முகமாக உட்கார்ந்து தந்தை இல்லாதவர்கள் அபஸவ்யத்தினால் என் வைத்து. தந்தை இருப்பவர்கள் ஸவ்யத்தினால் அரிசி வைத்துக் கொண்டு யமதர்ப்பணம் செய்ய வேண்டும்.
1. யமம் தர்பயாமி, 2. தர்மராஜம் தர்பயாமி, 3. மருத்யும் தர்பயாமி, 4. அந்தகம் தர்பயாமி, 5. வைவஸ்வதம் தர்பயாமி, 6. காலம் தர்பயாமி, 7. சாப்யுதக்ஷயம் தர்பயாமி, 8. ஓனதும்பரம் தர்பயாமி, 9. துதனம் தர்பயாமி, 10. நீலம் தர்பயாமி, 11. பரமேஷ்டினம் தர்பயாமி, 12. வருகோதரம் தர்பயாமி, 13. சித்ரம் தர்பயாமி, 14. சித்ரகுப்தம் தர்பயாமி.
சமீ பிரார்த்தனை விஜயதசமி யன்று: சமீ சமயதே பாபம் சமீ சத்ரு வினாசினி அர்ஜுனஸ்ய தனுர்தாரி ராமஸ்ய ப்ரியதாசினி அமங்கலானாம் சமணீ சமணீ துஷ்க்ருதஸ்ய ச துஸ்வப்ன நாசினீம் தனயாம் ப்ரபத்யேஹம் சமீம் சுபாம்
கோஜாகர வரத: ஆஸ்வின கத்த பெளர்ணமியன்று ஒரு தட்டில் அரிசியை வைத்து ஓம் லக்ஷ்மயை நம; ஓம் இந்த்ராய நம; என்ற எழுதி ஷோடசோபாரத்தினால் மனலா பூஜை செய்து நமஸ்தே சாவதேவானாம் வரதாஸி ஹரிப்ரியே யா கதிஸ்த்வாம் ப்ரபண்ணானாம் சா மே பூயாத்வத்ரஸனாத் என்று ஸ்ரீ மஹாலக்ஷ்மிக்கும் விசித்ரராவதஸ்தாய பால்வத் குலிசாணயே பெளலோம்யாலிங்கிதாங்காய ஸஹஸ்ராக்ஷாய தே நம: என்று இந்த்ரனுக்கும் புஷ்பத்தை சமர்ப்பிக்க வேண்டும்.
சுக்ர விரத சமர்ப்பணம்: ப்ரத்யும்ன தே நமஸ்துப்யம் மாஸமார்ப்ய யத்க்ருதம் இஷ்டதோ பவ சாவேச க்ருஹித்வாது ப்யோவிரதம்
த்விநில விரத சங்கல்பம்: அநீருத்த சுராவந்த்ய த்விதல வ்ரதமுத்தமம் | கரோம்யஹமிஷே மாஸே நிர்விக்ணம் குரு மே ப்ரபோ ||



ஸ்ரீ பத்மநாபதீர்
நவப்ருந்தாவன

॥ ஶ்ரீ: ॥

ஸ்ரீ திக்குவிய ராமோ விஜயதே

உத்தராதிரி மடத்து காலண்டர்

(இதுவரை மத்வ பக்த பந்து என்ற பெயரில் வெளிவந்தது)

ஸூர்ய ஸித்தாந்த பஞ்சாங்கம்

ஸ்ரீ சுபக்ருத்

நாம ஸம்வத்ஸரம்

ஸ்ரீ சாலிவாஹன சக : 1944 கலிவருஷம் : 5123

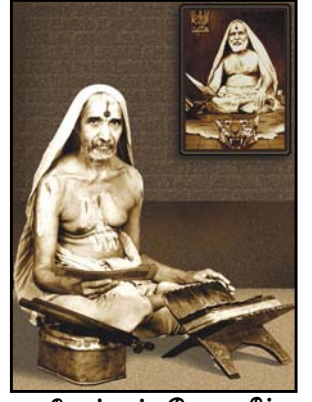

ஸ்ரீ சத்யப்ரமோததீர்
திருக்கோவிலூர்

தகதினாயனம் / சரத் ருது கார்தீக மாஸ சுக்லபக்ஷ / கிருஷ்ணபக்ஷம் / மாஸநியாமக - இந்திரா தாமோதர அக்டோபர்/நவம்பர் 2022

பாஸு வாஸர ஞாயிறு/பாஸு வாரம் Sunday இராகு : 4.30 - 6.00 PM எமக : 12.00 - 1.30 PM	திதி நக்ஷத்திரம் இரயில்வே நேரப்படி கொடுக்கப்பட்டுள்ளது.	பஞ்சமி 08.03 ஷக்ஷடி 05.45 ஸ்ரராத் திதி 05.45	08.03 05.45 05.45	த்ரயோதசி 16.11 ஸ்ரராத் திதி த்ரயோதசி	16.11 16.11	பஞ்சமி 21.51 ஸ்ரராத் திதி பஞ்சமி	21.51 21.51	ஏகாததி 07.10 ஏகாதசி உப	07.10 07.10
Monday இராகு : 7.30 - 9.00 AM எமக : 10.30 - 12.00 N	தேதியின் மேல் பக்கத்தில் சந்த்யா வந்தன திதியும் ஸ்ரராத் திதியும் தேதியின்	30	6	13	20	31	7	14	21
Tuesday இராகு : 3.00 - 4.30 PM எமக : 9.00 - 10.30 AM	கீழ்பக்கத்தில் நக்ஷத்திரம், யோகம் கரணமும் வரிசையாக கொடுக்கப்பட்டுள்ளது.	1	8	15	22	2	9	16	23
Wednesday இராகு : 12.00 - 1.30 PM எமக : 7.30 - 9.00 AM	தேதியின் மேல் பக்கத்தில் சந்த்யா வந்தன திதியும் ஸ்ரராத் திதியும் தேதியின்	3	10	17	24	4	11	18	25
Thursday இராகு : 1.30 - 3.00 PM எமக : 6.00 - 7.30 AM	தேதியின் மேல் பக்கத்தில் சந்த்யா வந்தன திதியும் ஸ்ரராத் திதியும் தேதியின்	5	12	19	26	6	13	20	27
Friday இராகு : 10.30 - 12.00 N எமக : 3.00 - 4.30 PM	தேதியின் மேல் பக்கத்தில் சந்த்யா வந்தன திதியும் ஸ்ரராத் திதியும் தேதியின்	7	14	21	28	8	15	22	29
Saturday இராகு : 9.00 - 10.30 AM எமக : 1.30 - 3.00 PM	தேதியின் மேல் பக்கத்தில் சந்த்யா வந்தன திதியும் ஸ்ரராத் திதியும் தேதியின்	9	16	23	30	10	17	24	31

அக்டோபர்
26. கரிநாள், பலிபாட்டாய, எண்ணெ ஸ்நானம் ஸ்ரீமடத்தில் மஹாபிஷேகம், விக்ரமஸம்வத்ஸரம் 2079 கோவாதன பூஜா, சந்திர தரிசனம்
27. யமத்வித்யா, சகோதரிகள் கையால் சகோதரர்களுக்கு போஜனம்
28. பகன் த்ருதீயா, சகோதரர்கள் கையால் சஹோதரிகளுக்கு போஜனம், ஸ்ரீ சத்யப்ரமோத தீர். மஹாசமாராதனை (திருக்கோவிலூர்)
30. ஸ்ரீ வேதேச தீர். (மண்ணூர்)
31. கல்பாதி

நவம்பர்
1. கோபாஷ்டமி விஷ்ணுபஞ்சக உபவாஸம் இல்லை
2. க்ருத் யுகாதி, ஷன்னவதி
3. ஸ்ரீசத்யவீரதீர். (கோலஹள்ளி) ஸ்ரீவிஜயதாஸர் (சிப்பகிரி)
4. ஏகாதசி உப (ப்ரபோதனி) சாதாமாஸ்ய சமாப்தி த்விதல வ்ரத ஸமாப்தி. பீஷம் பஞ்சக விரத ஆரம்பம் ஸ்ரீ வேதநிதி தீர். (பண்டராபுர)
5. உத்தான த்வாதசி, ஸ்ரீமடத்தில் சாயங்காலம் ஸ்ரீ மூல ராமர் பூஜை, துளசி விவாஹம் மனவாதி, ஷன்னவதி
7. வைகுண்ட சதுர்தசி, தாதிரி (நெல்லி) பூஜை
8. வ்யாஸபூஜா, கார்தீக ஸ்நான சமாப்தி, கௌரி பெளர்ணமி தக்ஷசாவணி மனவாதி பீஷம் பஞ்சகவரத சமாப்தி, விஷ்ணு பஞ்சகம், அன்வாதானம், ஷன்னவதி (2) ராகு கர்ஸ்தோதித

சந்திர கிரஹணம் பின்பக்கம் விபரம் கொடுக்கப்பட்டுள்ளது.
9. இஷ்டி, கரி நாள்
11. ஸ்ரீசத்யப்ரமோத தீர் த்ரீநிள் பாதுகா மஹா சமாராதனை
12. வித்யாநிதி தீர் (யரகோல)
16. மஹாஸயகௌளகால சமாப்தி (மஹாஸய ஸ்ரராத்ம் செய்யாதவர்கள், செய்வதற்கு கடைசி நாள்)
17. விருச்சிக ஸங்க்ரமணம், விஷ்ணுபத் பர்வ புண்யகாலம், ஷன்னவதி
19. ஹரிவாஸரம் இரவு 01.09. மணிக்கு மேல்
20. ஏகாதசி உப. (உத்தபத்தி)
21. பிரதோஷம், மாஹசிவராத்திரி
22. ஸ்ரீபத்மநாப தீர். (நவப்ருந்தாவன)
23. விஷ்ணுபஞ்சகம், சட்டி அமாவாசை தாசம், திலதர்பணம், அன்வாதானம், ஸ்ரீமஹிபதிதாஸர் (காகண்டகி) ஷன்னவதி

துளசி விவாஹ
ஸ்ரீ க்ருஷ்ணஸயம் துளசியையும் எதிரெதிராக நிறுத்தி மங்கலாஷ்டகம் சொல்லி (அந்தாட்ட பிடித்து) அக்ஷதை போட்டுதேவீம் கனக சம்பனம் கனகாபரணாயுதம் தாஸ்யமி விஷ்ணவே துயம் பரமஹலோக ஜிக்ஷயா மயா ஸம்வர்திதாம் யதாசக்யலங்க்ருதாம் இமாம் துளசீம் தேவீம் தாமோதராய துயமஹம் சம்பரததே || என்று ஸ்ரீஸ்வாமியின் முன் அக்ஷதை, ஜலம், விடவும். ஸ்ரீகிருஷ்ணனின் கையில் மாங்கலயம் வைத்து துளசியின் கழுத்தில் போட வேண்டும். 15 நெல்லிக்காய் மேல் ஹரி பத்தி வைத்து ஆரத்தி செய்யவும்.

அக்ஷயம் : நம : கமலநாபய நமஸ்தே ஜலசாயினே நமஸ்தேஸ்து ஹ்ருஷீகேச க்ருஹாணார்க்யம் நமோஸ்து தே வ்ரதீன : கார்திகே மாஸி ஸ்நாநஸய விதிவன் மம் க்ருஹாணார்க்யம் மயா த்ரத்தம் தனுஜேநந் நிஷிதன நித்ய நைமித்திகே க்ருஷ்ண கார்திகே பாபநாசனே க்ருஹாணார்க்யம் மயா

தத்தம் ராத்யா ஸஹிதோ ஹரே என்று அக்ஷயம் கொடுக்க வேண்டும்.
தீபாந்தலவ : ஆத்ய தீபாந்தலவம் தேவ கரிஷ்யே த்வப்ரஸாத : | நிர்விக்னம் சித்திமாயாது யதோக்த பலதோபவ | என்று சங்கலபம் செய்த மண்ணினால் செய்த விளக்கு அல்லது தாமிரம் இரும்பு, வெண்கலம் வெள்ளி, தங்கம் முதலியவைகளால் செய்த விளக்கில் பசுநெய், அல்லது நல்லெண்ணெயினால் தீபம் ஏற்ற வேண்டும். மண்விளக்கை விட இரும்பு விளக்குக்கு 100 மடங்கு பலன், தாமிரம் வெண்கலத்துக்கு 1000 மடங்கு பலன், வெள்ளிக்கு லட்சம் தங்கத்திற்கு அநேக மடங்கு பலன்.
உத்தான த்வாதசி
ஸ்ரீமாத்ரணையும், ஸ்ரீதுளசியையும் க்ரமமாக ஷோபாசார பூஜை செய்து துளசியை ஆபரணங்களினால் அலங்கரித்து வாத்ய கோஷங்களினால் ஸ்வாமியை இதம் விஷ்ணூர் விசுரமே எனவும் வேத மந்த்ரத்தினால் எழுப்ப வேண்டும் மற்றும் இயம் ச த்வாதசி தேவ ப்ரபோதாத்தம் விளிமிதா த்வயைவ சர்வலோகானம் ஹிதார்த்தம் சேஷசாயினா உத்திஷ்டோத்திஷ்ட கோவிந்த த்யஜு நிதிராம் ஜகத்பதே | த்வயிக்ப்தே ஜகத்க்ரப்தம் உத்திதே சேத்திதம் பவேத என்று பிரார்த்திக்க வேண்டும்.
சரணம் பவித்ரம் விததம் புராணம் எனவும் வேத மந்த்ரத்தினால் துளசி சமர்ப்பிக்க வேண்டும். க்ரமோதே வியச்சைவ நிர்மலா நிர்மலா திச : சாரதானிச புஷ்பாணி க்ருஹாண மம் கேசவ என்று புஷ்பம் சமர்ப்பிக்கவும்.
திவில வ்ரத சமர்ப்பணை : அளிக்குத் நமஸ்துபயம் த்விதலாக்ய வ்ரதேசை | மத்க்ருதேன அஸ்விநே மாஸி பீர் த்யாத்தம் பலதோபவ !!
சாதாமாஸ்ய வ்ரத சமர்ப்பணை : இத்தம்வரதம் மயாதேவ க்ருதம் பீர் த்யை தவ ப்ரபோ | ந்யூனம் சம்பூர்ணதாம் யாத த்வத் ப்ரஸாதாஜ்ஜனாத்தன



ஸ்ரீ சென்னகேசவ மன்னூரு

॥ श्रीः ॥

ஸ்ரீ திக்விஜய ராமோ விஜயதே

உத்தராதி மடத்து காலண்டர்

(இதுவரை மத்வ பக்த பந்து என்ற பெயரில் வெளிவந்தது)

ஸூர்ய ஸித்தாந்த பஞ்சாங்கம்

ஸ்ரீ சுபக்ருத்

நாம ஸம்வத்ஸரம்

ஸ்ரீ சாலிவாஹன சக : 1944 கலிவருஷம் : 5123



ஸ்ரீ பீமஸேன மோதம்பள்ளி

தசுதினாயனம் ஹேமந்த ருது	மார்கசீர்ஷ மாஸ சுக்லபக்ஷ / கிருஷ்ணபக்ஷம் மாஸநியாமக - ஸ்ரீகேசவ	நவம்பர் / டிசம்பர் 2022
--	--	--

பானு வாஸர ஞாயிறு/பானு வாரம் Sunday இராகு : 4.30 - 6.00 PM எமக : 12.00 - 1.30 PM	திதி நக்ஷத்திரம் இரயில்வே நேரப்படி கொடுக்கப்பட்டுள்ளது. ❀❀❀ தேதியின் மேல் பக்கத்தில் சந்த்யா வந்தன திதியும் ஸ்ரரத்த திதியும் தேதியின் கீழ்பக்கத்தில் நக்ஷத்திரம், யோகம் காரணமும் வரிசையாக கொடுக்கப்பட்டுள்ளன.	சதுர்த்தி 20.26 ஸ்ரரத்த திதி சதுர்த்தி 27 பூர்வாஷாடா 17.00 கண்ட வணிஜ	ஏகாதசி, ஏகாதசி உப 07.14 தவாதசி 06.25 4 08.32 ரேவதி வ்யதீபாத வரீயான் பத்ரா	த்ருதீயா 13.16 ஸ்ரரத்த திதி சதுர்த்தி 11 18.34 புனர்வசு ப்ரம்ஹ பத்ரா	தசமி 22.43 ஸ்ரரத்த திதி தசமி 18 06.50 சித்தா சோபன வணிஜ
இந்து வாஸர திங்கள்/ஸோம வாரம் Monday இராகு : 7.30 - 9.00 AM எமக : 10.30 - 12.00 N	தேதியின் மேல் பக்கத்தில் சந்த்யா வந்தன திதியும் ஸ்ரரத்த திதியும் தேதியின்	பஞ்சமி 18.02 ஸ்ரரத்த திதி பஞ்சமி 28 உத்தராஷாடா 15.18 வருத்தி பவ	த்ரயோதசி 06.16 ஸ்ரரத்த திதி ஏகாதசி த்வாதசி த்ரயோதசி 5 08.35 அஸ்வினி பரிக கௌலவ	சதுர்த்தி 15.28 சூன்யதிதி 12 21.13 புஷ்ய ஐந்தர பாலவ	ஏகாதசி 22.16 ஏகாதசி உப 19 06.50 ஸ்வாதி அதிகண்ட பவ
பௌம வாஸர செவ்வாய்/மங்கள வாரம் Tuesday இராகு : 3.00 - 4.30 PM எமக : 9.00 - 10.30 AM	கீழ்பக்கத்தில் நக்ஷத்திரம், யோகம் காரணமும் வரிசையாக கொடுக்கப்பட்டுள்ளன.	ஷஷ்டி 15.42 ஸ்ரரத்த திதி ஷஷ்டி 29 ஸ்ரவண த்ருவ தைதில	சதுர்த்தி 06.43 ஸ்ரரத்த திதி சதுர்த்தி 6 09.09 பரணி சிவ கரஜ	பஞ்சமி 17.37 ஸ்ரரத்த திதி பஞ்சமி 13 23.48 ஆஸ்லேஷா வைத்ருதி தைதில	த்வாதசி 21.17 ஸ்ரரத்த திதி ஏகாதசி த்வாதசி 20 06.23 விசாகா சுகர்மா கௌலவ
சௌம்ய வாஸர புதன்/புத வாரம் Wednesday இராகு : 12.00 - 1.30 PM எமக : 7.30 - 9.00 AM		சப்தமி 13.29 ஸ்ரரத்த திதி சப்தமி அஷ்டமி 30 12.07 தனிஷ்டா வயாகாத வணிஜ	சதுர்த்தி 07.01 ஸ்ரரத்த திதி பெளர்ணமி 7 10.10 க்ருத்திகா சித்தி வணிஜ	ஷஷ்டி 19.30 ஸ்ரரத்த திதி ஷஷ்டி 14 02.05 மகா விஷ்கம்ப வணிஜ	த்ரயோதசி 19.57 ஸ்ரரத்த திதி த்ரயோதசி 21 05.33 அனுராதா த்ருதி கரஜ
குரு வாஸர வியாழன்/குரு வாரம் Thursday இராகு : 1.30 - 3.00 PM எமக : 6.00 - 7.30 AM	ப்ரதமை 02.59 ஸ்ரரத்த திதி பாட்யா 24 21.17 அனுராதா அதிகண்ட கிம்ஸ்துகன	அஷ்டமி 11.27 ஸ்ரரத்த திதி நவமி 1 10.45 சதுபிஷா ஹர்ஷண பவ	பெளர்ணமி 07.58 ஸ்ரரத்த திதி கிருஷ்ணபக்ஷ பாட்யா 8 11.44 ரோஹிணி சாத்ய பவ	சப்தமி 21.04 ஸ்ரரத்த திதி சப்தமி 15 04.05 புப்பா பரீதி பத்ரா	சதுர்த்தி 18.16 ஸ்ரரத்த திதி சதுர்த்தி 22 04.24 ஜ்யேஷ்டா சூல பத்ரா
பார்கவ வாஸர வெள்ளி/சுகர் வாரம் Friday இராகு : 10.30 - 12.00 N எமக : 3.00 - 4.30 PM	த்விதீயா 01.00 ஸ்ரரத்த திதி த்விதீயா 25 20.04 ஜ்யேஷ்டா சுகர்மா பாலவ	நவமி 09.41 ஸ்ரரத்த திதி தசமி 2 09.39 பூர்வாபாத்ரபதா வஜ்ர கௌலவ	கிருஷ்ணபக்ஷம் 09.23 ப்ரதமை த்விதீயா 9 13.41 ம்ருகசீர்ஷா சுப கௌலவ	அஷ்டமி 22.08 ஸ்ரரத்த திதி அஷ்டமி 16 05.31 உத்தரா ஆயுஷ்மான் பாலவ	அமாவாசை 16.15 ஸ்ரரத்த திதி அமாவாசை 23 02.54 மூலா கண்ட நாகவான்
ஸ்திர வாஸர சனி/மந்த வாரம் Saturday இராகு : 9.00 - 10.30 AM எமக : 1.30 - 3.00 PM	த்ருதீயா 22.45 ஸ்ரரத்த திதி த்ருதீயா 26 18.35 மூலா த்ருதி சூல தைதில	தசமி 08.15 சூன்யதிதி 3 08.53 உத்தராபாத்ரபதா சித்தி கரஜ	த்விதீயா 11.11 ஸ்ரரத்த திதி த்ருதீயா 10 16.01 ஆர்த்ரா சுகல் கரஜ	நவமி 22.44 ஸ்ரரத்த திதி நவமி 17 06.33 ஹஸ்தா செளபாக்ய தைதில	

நவம்பர் 24. இஷ்டி 25. சந்திர தரிசனம் 26. ஸ்ரீ ரகுவிரதீர் (கூடலி) 28. ஸ்ரீ சங்கர்ஹன வடையரு (கரம்புண்டி) 29. ஸகந்த ஷஷ்டி, சம்பா ஷஷ்டி, விஷ்ணு பஞ்சக உப. இல்லை டிசம்பர் 1. தூர்காஷ்டமி, பிமஜயந்தி 2. கல்பாதி 3. ஸ்ரீசத்யநிதி தீர். (கர்னூல்) 4. ஏகாதசி (மோஷதா) ஸ்ரீஸத்யநாத தீர். (வீரசோழபுரம்) கீதா ஜயந்தி, ஷன்னவதி 5. பிரதோஷம், ஹனுமத்விரதம், சாந்ததேன ஹள்ளி 7. அனவாதானம், தத்த ஜயந்தி 8. ஸ்ரீமடத்தில் ஸஹஸ்ர சங்காபிஷேகம், மண்ணூரு சென்னகேசுவோத்ஸவம், மோதம்பள்ளி பீமஸேன ரதோத்ஸவம் ஹொஸ்தி பெளர்ணமி, விஷ்ணுபஞ்சக உப. இல்லை இஷ்டி. 9. ஸ்ரீ ரகுநாததீர் (மலகோடா) 13. ஸ்ரீ அக்ஷாயதீர் (மலகோடா) ஷன்னவதி 15. பூர்வேத்யு ஸ்ரரத்தம், ஷன்னவதி 16. தனுர் சங்க்ரமணம் ஷ்டசீதி பர்வ புண்யகாலம் மதியம் 12.21க்கு	மேல் அஷ்டகா ஸ்ரரத்தம் ஷன்னவதி (2) 17. தனுர்மாஸ பூஜை ஆரம்பம், அன்வஷ்டகாஸ்ரரத்தம் ஷன்னவதி 19. ஏகாதசி உப. (சபலா) 20. ஹரிவாஸரம் காலை 4.02 மணி வரை 21. பிரதோஷம், மாஸசிவராத்திரி 23. தர்சம், திலதர்பணம், அன்வாதானம் ஸ்ரீ ஜிதாமித்தரீர் விஷ்ணு பஞ்சகம், என் அமாவாசை தமிழ் நாட்டில் ஹனுமத் ஜயந்தி ஷன்னவதி. தனுர்மாஸ : தனுர் ராசியில் சூரியன் பிரவேசித்த நாள் முதல் மகர சங்க்ரமணம் வரை ஒரு மாதம் தனுர்மாஸம் சூர்யோதயத்திற்கு முன்னால் 2 மணி நேரம் உஷ:காலம் எனப்படும் அப்போது குளித்து சந்த்யாவந்தனம், பூஜை முடித்துஹிஷ்டி (வெண் பொங்கல்) நைவேத்யம் செய்ய வேண்டும். இதனால் மனோபீஷ்டங்கள் பூரணமாகும். தனுர்மாஸ பூஜை செய்யவில்லையென்றால் 7 ஜன்மத்திற்கு தரிதரணாக, சூர்யரோகியாக, மூர்க்கனாக பிறப்பான் இந்த பூஜையை 1 நாள் செய்தாலும் ஆயிரம் வருடம் பூஜை செய்த பலன். இந்த மாதத்தில் ஸ்ரீதேவி ப்ரதமம் நாம த்விதீயமம்ருதோத்பவா த்ருதீயம் கமலா ப்ரோக்தா ... எனும் 6 ஸ்லோகமான லக்ஷ்மீ ஸ்தோத்திரத்தை பாராயணம் செய்ய வேண்டும். நக்ஷத்திரங்கள் இருக்கும் போது பூஜை செய்தால் உத்தமம். நக்ஷத்திர அஸ்தமனமாகி செய்தால் மத்யமம், சூர்யோதயத்திற்கு பின் அதமம்.	அரிசி பாசி பருப்பு குறைவு அதிகம் உத்தமம் சமம் சமம் மத்யமம் அதிகம் குறைவு அதமம் சம்பா ஷஷ்டி (சுப்ரமண்ய ஷஷ்டி) இந்த நாளில் ஸகந்தனின் அந்நாயாமியான பகவானை விசேஷமாக பூஜிக்க வேண்டும். பிரம்ஹசாரிகளுக்கு அன்ன, வஸ்திரங்களை தானம் செய்ய வேண்டும். உளுந்தினால் செய்யப்பட்ட பதார்த்தங்களை நைவேத்யம் செய்ய வேண்டும். ஸகந்த மந்திரம் சேனா விதாரக ஸகந்த மஹாசேன மஹாபல ருத்ரோயாக்க்னிஜ ஷ்டவக்த்ர கங்காகாப் நமோஸ்துதே ஹனுமத் வ்ரத 13 முடிச்சு போட்ட கயிற்றில் ஹனுமந்தனை ஓம் நமோ வாயு நந்தனாய ஓம் என்று ஆவாஹனம், பூஜை செய்து வாயனதானம் கொடுக்க வேண்டும். விசேஷமாக கோதுமை தானம் செய்ய வேண்டும். அர்க்ய மந்திரம் நமஸ்தே வாயு புத்ராய த்வம்சிதாமா வைரிணே சுஜனாம்புதி சந்த்ராய பவிஷ்யத் ப்ரம்ஹணே நம :
--	---	---

உத்தராதி மடத்து காலண்டர்

(இதுவரை மத்வ பக்த பந்து என்ற பெயரில் வெளிவந்தது)

ஸூர்ய ஸித்தாந்த பஞ்சாங்கம்

ஸ்ரீ சுபக்ருத்

நாம ஸம்வத்ஸரம்

ஸ்ரீ சாலிவாஹன சக : 1944 கலிவருஷம் : 5123



ஸ்ரீநரஹரிதீர்த்தர் ஹம்பி



ஸ்ரீவித்யாதீசரு ராணேபின்னூர்

தக்ஷிணாயனம் / உத்தராயணம் புஷ்ய மாஸ சுக்லபக்ஷ / கிருஷ்ணபக்ஷம் டிசம்பர் / ஜனவரி
ஹேமந்த ருது மாஸநியாமக - லக்ஷ்மீ நாராயண : 2022 / 2023

பானு வாஸர ஞாயிறு/பானு வாரம் Sunday இராகு : 4.30 - 6.00 PM எமக : 12.00 - 1.30 PM	திதி நக்ஷத்திரம் இரயில்வே நேரப்படி கொடுக்கப்பட்டுள்ளது.	த்விதீயா 11.45 ஸ்ராதத திதி த்ருதீயா 25 23.37 உத்தராஷ்டா த்ருவ வயாகாத கௌலவ	தசமி 22.07 ஸ்ராதத திதி தசமி 1 ஆஸ்வினி சிவ தைதில	த்விதீயா 06.58 ஸ்ராதத திதி த்விதீயா 8 புஷ்ய வைதருதி தைதில	அஷ்டமி 14.19 ஸ்ராதத திதி நவமி 15 14.37 சித்தா சுகாமா த்ருதி கௌலவ
இந்து வாஸர திங்கள்/ஸோம வாரம் Monday இராகு : 7.30 - 9.00 AM எமக : 10.30 - 12.00 N	*** தேதியின் மேல் பக்கத்தில் சந்த்யா வந்தன திதியும் ஸ்ராதத திதியும் தேதியின் கீழ்பக்கத்தில் நக்ஷத்திரம், யோகம் கரணமும் வரிசையாக கொடுக்கப்பட்டுள்ளன.	த்ருதீயா 9.24 ஸ்ராதத திதி சதுர்த்தி 26 ஸ்ரவண ஹாஷண கரஜ	ஏகாதசி 22.09 ஏகாதசிஉப 2 பரணி சித்த வணிஜ	த்விதீயா 07.20 ஸ்ராதத திதி த்ருதீயா 9 ஆஸ்லேஷா விஷ்கம்ப கரஜ	நவமி 13.48 ஸ்ராதத திதி தசமி 16 14.41 ஸ்வாதி சூல கரஜ
பௌம வாஸர செவ்வாய்/மங்கள வாரம் Tuesday இராகு : 3.00 - 4.30 PM எமக : 9.00 - 10.30 AM	கீழ்பக்கத்தில் நக்ஷத்திரம், யோகம் கரணமும் வரிசையாக கொடுக்கப்பட்டுள்ளன.	சதுர்த்தி 07.05 பஞ்சமி 04.47 ஸ்ராதத திதி பஞ்சமி 27 தனிஷ்டா வஜ்ர பத்ரா	த்வாதசி 22.37 ஸ்ராதத திதி ஏகாதசி த்வாதசி 3 க்ருத்திகா சாத்ய பவ	த்ருதீயா 09.28 ஸ்ராதத திதி சதுர்த்தி 10 ஆஸ்லேஷா பார்தி பத்ரா	தசமி 12.50 சூன்ய திதி 17 14.20 விசாகா கண்ட பத்ரா
சௌம்ய வாஸர புதன்/புத வாரம் Wednesday இராகு : 12.00 - 1.30 PM எமக : 7.30 - 9.00 AM		ஷஷ்டி 02.45 ஸ்ராதத திதி ஷஷ்டி 28 சதுபிஷா சித்தி கௌலவ	த்ரயோதசி 23.39 ஸ்ராதத திதி த்ரயோதசி 4 ரோஹிணி சுப கௌலவ	சதுர்த்தி 11.19 ஸ்ராதத திதி பஞ்சமி 11 மகா ஆயுஷ்மான் பாலவ	ஏகாதசி 11.26 ஏகாதசிஉப 18 13.32 அனுராதா வருத்தி பாலவ
குரு வாஸர வியாழன்/குரு வாரம் Thursday இராகு : 1.30 - 3.00 PM எமக : 6.00 - 7.30 AM		சப்தமி 01.03 ஸ்ராதத திதி சப்தமி 29 பூர்வாபாத்ரபதா வயதீபாத் கரஜ	சதுர்த்தி 01.05 ஸ்ராதத திதி சதுர்த்தி 5 ம்ருகசீர்ஷா சுகல கரஜ	பஞ்சமி 12.48 ஸ்ராதத திதி ஷஷ்டி 12 புப்பா சௌபாக்ய தைதில	த்வாதசி 09.43 ஸ்ராதத திதி ஏகாதசி த்வாதசி த்ரயோதசி 19 12.27 ஜ்யேஷ்டா த்ருவ தைதில
பார்கவ வாஸர வெள்ளி/சுக்ர வாரம் Friday இராகு : 10.30 - 12.00 N எமக : 3.00 - 4.30 PM		அஷ்டமி 23.37 ஸ்ராதத திதி அஷ்டமி 30 உத்தராபாத்ரபதா வாயான் பத்ரா	பௌர்ணமி 03.00 ஸ்ராதத திதி பௌர்ணமி 6 ஆர்த்ரா பர்மஹ பத்ரா	ஷஷ்டி 13.50 ஸ்ராதத திதி சப்தமி 13 உத்தரா சோபன வணிஜ	த்ரயோதசி 07.43 சதுர்த்தி 05.33 ஸ்ராதத திதி சதுர்த்தி 20 11.06 மூலா வயாகாத வணிஜ
ஸ்திர வாஸர சனி/மந்த வாரம் Saturday இராகு : 9.00 - 10.30 AM எமக : 1.30 - 3.00 PM	ப்ரதமை 14.05 ஸ்ராதத திதி பாட்யா த்விதீயா 24 பூர்வாஷ்டா வருத்தி பவ	நவமி 22.41 ஸ்ராதத திதி நவமி 31 ரேவதி பாரிக பாலவ	ப்ரதமை 05.05 ஸ்ராதத திதி பாட்யா 7 புனர்வச ஐந்த்ர பாலவ	சப்தமி 14.19 ஸ்ராதத திதி அஷ்டமி 14 ஹஸ்தா அதிகண்ட பவ	அமாவாசை 03.13 ஸ்ராதத திதி அமாவாசை 21 09.34 பூர்வாஷ்டா ஹாஷண சதுஷ்பாத

டிசம்பர்

- 24. இஷ்டி
 - 26. விஷ்ணு பஞ்சமம்
 - 29. தனுர்வயதீபாத யோகம், ஷண்னவதி
 - 30. பனதாஷ்டமி பனசங்கரி உத்ஸவாரம்பம்
- ஜனவரி**
- 2. ஏகாதசி உப (புத்ரதா) ஸ்ரீரக்ஷத்தமதீர் (திருக்கோவிலூர்) வைகுண்ட ஏகாதசி, ஷண்னவதி
 - 3. முக்கோடி த்வாதசி, ஹரிவாசரம் காலை 5.20க்கு மேல் பாரணை
 - 4. பிரதோஷம்
 - 5. பனசங்கரி தேவிக்கு எல்லா சாக பதார்த்தங்கள் நைவேத்யம் (பல்லேதஹப்பா)
 - 6. வனசங்கரி உத்ஸவ சமாப்தி, மாகஸ்நானம் ஆரம்பம் பனத பெளர்ணமி விஷ்ணு பஞ்சமம்
 - 8. புஷ்யார்க யோகம், தனுர்வைதருதி, ஷண்னவதி
 - 13. ஸ்ரீசுத்ய காமதீர் (ஆத்கூர்) பூர்வேத்யு ஸ்ராததம், ஷண்னவதி
 - 14. மகர ராசியில் சூரியன் ப்ரவேசம் ஸ்ரீ நரஹரிதீர், ஹம்பி அஷ்டகா ஸ்ராததம் ஷண்னவதி
 - 15. ஸ்ரீசுத்யாபிக்கு தீர் (ராணேபின்னூர்) ஸ்ரீகோபாலதாஸர் (உத்தனூர்) அனவஷ்டகா ஸ்ராததம், மகர ஸ்ங்கரமணம், உத்தராயண பர்வகாலம் காலை ஐந்து நாழிகை 8.59 வரை உத்தம புண்யகாலம் கரிநாள் ஷண்னவதி

- 18. ஏகாதசி உப (ஷ்ட்திலா)
 - 19. பிரதோஷம், சாதனித்வாதசி காலை 7.43 மணிக்குள் பாரணை
 - 20. மாஸசிவராத்திரி, ஸ்ரீ வித்யாதீசதீர் (ஏகசுக்ர நகர)
 - 21. தர்சம் திலதர்பணம் ஸ்ரீ புரந்தர தாஸர் (ஹம்பி) விஷ்ணு பஞ்சமம் அன்வாதானம் அவராதிரி அமாவாசை ஷண்னவதி
- மகர சங்க்ரமணம்** : இந்த நாளில் எள் அரைத்து ஸ்நானம் திலஹோமம் திலதர்பணம், எள் பக்ஷணம் சாப்பிடுவது, திலதானம், விசேஷ பலன் சங்க்ரந்தி நாளில் எள், வெல்லம் கலந்து பந்தக்களும் சிநேகிதர்களுக்கும் கொடுத்து அவர்களிடமிருந்தும் வாங்கி சாப்பிட்டால் உறவும், சிநேகமும் வளரும்.
- மாக ஸ்நானம்** : - பெளஷ மாஸ தசமி அல்லது பெளர்ணமி முதல் மாக மாஸ பெளர்ணமி வரை அனுஷ்டிக்க வேண்டும்.
- சங்க்ரம்பம்**
மாக மாஸம் இம்ம பூர்ணம் ஸ்நானஸ்யேஹம் தேவ மாதவ | தீர்த்தஸ்யாயஸ்ய ஜலே நித்யம் இதி சங்க்ரம்ப்ய சேதஸி | ஆசமன, ப்ராணயாமம் செய்து ஏவம் குண... பாரதீரமண ... ஞான பக்தி வையாக சித்யாதம் மாக ஸ்நானம் கரிஷ்யே என்று சங்க்ரம்பம் செய்யவும்.
- ஸ்நான மந்த்ரம்**
துக்க தாரித்ய நாசாய ஸ்ரீ விஷ்ணோஸ்தோஷணாயச சப்ராத ஸ்நானம்-
கரோமயத்ய மாகே பாபவிநாசனம் மகரஸ்தேரவென மாகே கோவிந்தாச்யுத
மாதவ ஸ்நானேணானே மே தேவ யதோக்த பலதோ பவ
க்ருஷ்ணாச்யுத நிமஜ்ஜாமி ப்ரபாதேஸ்யின் சுபோதகே அநேன

மாகஸ்நானேன சுபீர்தோமாம் சமுத்தர
மாக ஸ்நானம் கரிஷ்யாமி மகரஸ்தே திவாகர ஆ ஸமாப்தி மஹாதேவ
நிர்விக்கம் குரு மாதவ என்று பிரார்த்தனை செய்து தினமும் ஸ்நானங்க
அர்க்யம். தர்பணம், விசேஷமாக ஸ்ரீகமலா மாதவனுக்கும், சூர்யனுக்கும்
கொடுக்க வேண்டும்.

அர்க்ய மந்த்ரம்
தபஸ்யர்கோதயே நத்யாம் ஸ்நாதோஹம் விதிபூர்வகம் மாதவாய
ததாமீதம் அர்க்யம் ஸம்யக் ப்ரசீதது
மாதவாய நம : இதமர்க்யம் சமர்ப்பயாமி சவித்ரே ப்ரஸவித்தே ச
பரம் தாம்ணே நமோஸ்துதே த்வத்தேஜஸா பரிபுஷ்டம் பாபம் யாது
ஸஹஸ்ரதா
சவித்ரே நம : இதமர்க்யம் சமர்ப்பயாமி
ஸ்நானம் செய்தி : திவாகர ஜகந்நாத ப்ரபாகர நமோஸ்துதே பரிபூர்ணம்
குருஷ்வேதம் மாகஸ்நானம் மயா க்ருதம் என்று சூர்யனை பிரார்த்திக்க
வேண்டும்.



ஸ்ரீமத்வர் அத்ருஸ்யமான இடம் உடுப்பி

॥ ஶீ: ॥

ஸ்ரீ திக்விஜய ராமோ விஜயதே

உத்தராதி மடத்து காலண்டர்

(இதுவரை மத்வ பக்த பந்து என்ற பெயரில் வெளிவந்தது)

ஸூர்ய ஸித்தாந்த பஞ்சாங்கம்

ஸ்ரீ சுபக்ருத்

நாம ஸம்வத்ஸரம்

ஸ்ரீ சாலிவாஹன சக : 1944 கலிவருஷம் : 5123



ஸ்ரீமத்வர் பாஜகக்ஷேத்ரம்

உத்தராயணம் சிசிர ருது	மாக மாஸ சுகல்பக்ஷ / கிருஷ்ணபக்ஷம் மாஸநியாமக - கமலா மாதவ	ஜனவரி / பிப்ரவரி 2023
---------------------------------	---	---------------------------------

பானு வாஸர ஞாயிறு/பானு வாரம் Sunday இராகு : 4.30 - 6.00 PM எமக : 12.00 - 1.30 PM	ப்ரதமை 00.49 ஸ்ராதத திதி பாட்யா 22 07.55 உத்தராஷ்டா 06.13 ஸ்ரவண வஜ்ர கிம்ஸ்துகன்	அஷ்டமி 13.48 ஸ்ராதத திதி நவமி 29 பரணி 00.30 சுப பவ	பெளர்ணமி 23.00 ஸ்ராதததிதி பெளர்ணமி 5 புஷ்ய 11.45 ஆயுஷ்மான பத்ரா	சப்தமி 05.13 ஸ்ராதத திதி சப்தமி 12 ஸ்வாதி 22.33 கண்ட பத்ரா	சதுர்தசி 15.47 ஸ்ராதத திதி அமாவாசை 19 ஸ்ரவண 14.22 வரீயான் சகுனி
இந்து வாஸர திங்கள்/ஸோம வாரம் Monday இராகு : 7.30 - 9.00 AM எமக : 10.30 - 12.00 N	த்விதீயா 22.29 ஸ்ராதத திதி த்விதீயா 23 04.35 தனிஷ்டா 04.35 சித்தி வயத்பாத பாலவ	நவமி 13.48 ஸ்ராதத திதி தசமி 30 க்ருத்திகா 01.15 சுகல் கௌலவ	கிருஷ்ணபக்ஷம் 01.07 ப்ரதமை 01.07 ஸ்ராதத திதி பாட்யா 6 ஆஸ்லேஷா 14.21 சௌபாக்ய பாலவ	அஷ்டமி 04.12 ஸ்ராதத திதி அஷ்டமி 13 விசாகா 22.18 வருத்தி பாலவ	அமாவாசை 13.28 ஸ்ராதத திதி பால்குண சுத்த பாட்யா 20 தனிஷ்டா 12.45 பரீக நாகவான்
பௌம வாஸர செவ்வாய்/மங்கள வாரம் Tuesday இராகு : 3.00 - 4.30 PM எமக : 9.00 - 10.30 AM	த்ருதீயா 20.16 ஸ்ராதத திதி த்ருதீயா 24 சதபிஷா 03.04 வரீயான் தைதில	தசமி 14.21 சூன்யதிதி 31 ரோஹிணி 02.37 ப்ரம்ஹ கரஜ	த்விதீயா 03.01 ஸ்ராதத திதி த்விதீயா 7 மகா 16.47 சோபன தைதில	நவமி 02.39 ஸ்ராதத திதி நவமி 14 அனுராதா 21.34 த்ருவ வயாகாத தைதில	
சௌம்ய வாஸர புதன்/புத வாரம் Wednesday இராகு : 12.00 - 1.30 PM எமக : 7.30 - 9.00 AM	சதுர்த்தி 18.18 ஸ்ராதத திதி சதுர்த்தி 25 01.51 பூர்வபாத்ரபதா 01.51 பரீக வணிஜ	ஏகாதசி 15.20 ஏகாதசி உப 1 ம்ருகசீர்ஷா 04.20 ஐந்ர பத்ரா	த்ருதீயா 04.27 ஸ்ராதத திதி த்ருதீயா 8 புப்பா 18.51 அதிகண்ட வணிஜ	தசமி 00.53 ஸ்ராதததிதி தசமி 15 ஜ்யேஷ்டா 20.32 ஹர்ஷண வணிஜ	
குரு வாஸர வியாழன்/குரு வாரம் Thursday இராகு : 1.30 - 3.00 PM எமக : 6.00 - 7.30 AM	புஞ்சமி 16.33 ஸ்ராதத திதி புஞ்சமி 26 00.51 உத்தராபாத்ரபதா 00.51 சிவ பாலவ	த்வாதசி 16.51 ஸ்ராதத திதி ஏகாதசி த்வாதசி 2 06.34 ஆர்த்ரா 06.34 வைத்ருதி பாலவ	சதுர்த்தி 05.30 ஸ்ராதத திதி சதுர்த்தி 9 உத்தரா 20.34 சுகாமா பவ	ஏகாதசி 22.47 ஏகாதசி உப 16 மூலா 19.12 வஜ்ர பவ	திதி நக்ஷத்திரம் இரயில்வே நேரப்படி கொடுக்கப்பட்டுள்ளது.
பார்கவ வாஸர வெள்ளி/சுகர வாரம் Friday இராகு : 10.30 - 12.00 N எமக : 3.00 - 4.30 PM	ஷஷ்டி 15.14 ஸ்ராதத திதி ஷஷ்டி சப்தமி 27 00.19 ரேவதி 00.19 சித்த தைதில	த்ரயோதசி 18.42 ஸ்ராதத திதி த்ரயோதசி 3 06.58 புனர்வச 06.58 விஷகம்ப தைதில	புஞ்சமி 05.54 ஸ்ராதத திதி புஞ்சமி 10 21.43 ஹஸ்தா 21.43 த்ருதி கௌலவ	த்வாதசி 20.32 ஸ்ராதத திதி ஏகாதசி த்வாதசி 17 பூர்வாஷாடா 17.41 சித்தி கௌலவ	தேதியின் மேல் பக்கத்தில் சந்த்யா வந்தன திதியும் ஸ்ராதத திதியும் தேதியின் கீழ்பக்கத்தில் நக்ஷத்திரம், யோகம் கரணமும் வரிசையாக கொடுக்கப்பட்டுள்ளன.
ஸ்திர வாஸர சனி/மந்த வாரம் Saturday இராகு : 9.00 - 10.30 AM எமக : 1.30 - 3.00 PM	சப்தமி 14.16 ஸ்ராதத திதி அஷ்டமி 28 00.08 அஸ்வினி 00.08 சாத்ய வணிஜ	சதுர்த்தி 20.49 ஸ்ராதத திதி சதுர்த்தி 4 09.09 புனர்வச 09.09 பரீதி கரஜ	ஷஷ்டி 05.53 ஸ்ராதத திதி ஷஷ்டி 11 22.25 சித்தா 22.25 குல் கரஜ	த்ரயோதசி 18.11 ஸ்ராதத திதி த்ரயோதசி சதுர்த்தி 18 உத்தராஷாடா 16.03 வயத்பாத கரஜ	

- ஜனவரி**
- இஷ்டி, விஷ்ணுபஞ்சக உபவாசம் இல்லை
 - சந்திர தரிசனம், ஷன்னவதி
 - வஸந்தபஞ்சமி
 - வைவஸ்வத மன்வாதி, ரதஸப்தமி, எருக்கை இலையுடன் ஸ்நானம் செய்ய வேண்டும். பூசணிக்காய் தானம் செய்தால் மஹாபலன் உண்டு, ஷன்னவதி
 - பீஷ்மாஷ்டமி, பீஷ்மதர்பணம்
 - ஸ்ரீமன்மத்வநவமி ஸ்ரீமன்மத்வாசாரியார் பத்ரிகாஸ்ரம் பிரவேசித்த தினம்.
- பிப்ரவரி**
- ஏகாதசி உபவாசம் (ஜ்யா) ஸ்ரீசுத்யக்ஞானதீர். (ராஜ மஹேந்திரி)
 - பீமத்வாதசி, பிரதோஷம், ஷன்னவதி
 - கல்பாதி, சிம்சுமார ஜயந்தி
 - மகாஸ்நான சமாப்தி, வ்யாஸ பூஜா, பாரத பெளர்ணமி, த்வாபரயுகாதி, விஷ்ணுபஞ்சகம், அன்வாதானம், குலதர்மம், புஷ்யார்க யோகம், ஷன்னவதி
 - யலகூரக்ஷேத்ரத்தில் ப்ரானதேவ கார்த்திக உத்ஸவம்
 - பூர்வேத்ய ஸ்ராததம் ஷன்னவதி
 - அஷ்டகாஸ்ராததம், சீதாஜயந்தி கும்பஸங்க்ரமணம் விஷ்ணுப

- தபர்வ புண்யகாலம் மதியம் 01.12.வரை ஷன்னவதி
 - அன்வஷ்டகா ஸ்ராததம், ஷன்னவதி
 - ஏகாதசி உ.ப. (விஜயா)
 - ஹரிவாசரம் காலை 4.47 மணி வரை
 - ஸ்ரீ விஷ்ணு தீர் (மாதனூர்) மஹாசிவராத்திரி, பிரதோஷம், ஷன்னவதி
 - விஷ்ணுபஞ்சகம், அன்வாதானம், தர்சம், திலதர்பணம், ஷன்னவதி
 - சோமவார அமாவாசை சிவராத்திரி அமாவாசை, இஷ்டி
- ரதஸப்தமி பூசணி (கூஷ்யண்ட) தானம்**
- பூசணிக்காய் தானம் ரதஸப்தமியன்று செய்வது மிகவும் விசேஷம். காப்ப தோஷம் பரிஹாரமாகி சந்தான ப்ராப்தியாகும். பூசணிக்காய் மேல் நெய்தவி, தக்ஷிணையுடன், கூஷ்யண்டம் திலகவ்யாடயம் ப்ரம்ஹணா நிர்மிதம் புரா | யஸ்மாதஸ்ய ப்ரதானே சந்ததிர் வர்ததாம் மம னாம் மந்த்ரம் சொல்லி தானம் கொடுக்கவும்.
- சூர்ய விரதம்** : மாக மாதத்தில் தினமும் தம்பதிகளுக்கு போஜனம் செய்வதற்கு வஸ்த்ராதிகளை தானம் கொடுத்தால் விசேஷ சௌபாக்யமும் ஆரோக்யமும் முண்டாகும்.
- ரதஸப்தமி** : இந்த நாளில் சூர்யோதயத்திற்கு முன் எருக்கை இலையுடன் ஸ்நானம் செய்து சூர்யனுக்கு அர்ச்சம் கொடுக்க வேண்டும்.
- ஸ்நான மந்த்ரம்**
- யத்யஜ்ஜ்னம் க்ருதம் பாபம் மயா சப்தஸு ஜ்னம்ஸு தன்மே ரோகம் சோகம் ச மா கரீ ஹந்து ஸப்தம் ஏதஜ்ஜ்னம் க்ருதம் பாபம் யச் ஜ்னமாந்நராஜிதம் மனோ வாக்காயஜ்ம் யச் ஞாதா ஞாதம் ச யத்புன :

இதி ஸப்தவிதம் பாபம் ஸநானமே ஸப்த ஸப்தகே | சப்த வ்யாதி சமயுக்தம் ஹரமாகி ஸப்தமி அர்ச்சம் மந்த்ரம் : ஸப்த ஸப்தி வஹ்பீத சப்தலோக ப்ரத்பன | ஸப்தம் ஷ்விதோ தேவ க்ருணாணர்க்யம் திவாகர | என்று சூர்யனுக்கு அர்ச்சம் கொடுக்க வேண்டும். ரத சப்தமியன்று துளசி ப்ருந்தாவணம் முன்போ, தேவரு மனே முன்போ, ஏழு குதிரைகளுடன் கூடிய ரதத்தில் சூர்ய நாராயணனை வரைந்து பூஜித்து பால் பொங்கலைக் வேண்டும்.

மாக மாஸ தானங்களின் மந்த்ரம் ஹிரண்ய துளசி :

சுவர்ண துளசி தானம் ப்ரம்ஹண : காய ஸம்பவாத் பாபம்ப்ரசமாயது ஸர்வே சத்து மனோரதா : திவ்யாந்நானம் : மாக மாதத்தில் தாமிர அல்லது வெண்கல பாத்திரத்தில் எள் வைத்து தானம் கொடுக்க வேண்டும். திலா : புண்யா : பவித்ராஸ சவ்யாப ஹரா : ஸம்ருதா : | க்ஷமாஸித் ததா க்ருஷ்ணா : விஷ்ணுசாத்ர ஸமுத்பவா : || யானி கானிச பாபானி | ப்ரம்ஹணத்யா சமாளிச | தில பாத்ர ப்ரதானே தானி நஸ்யந்தி மே ஸதா

பீஷ்மாஷ்டமி : பீஷ்மர் தேஹத்யாகம் செய்த நாளான இன்று தந்தையுள்ளவர்கள் சவ்யத்தினால் அரிசி வைத்துக் கொண்டு தந்தையிலாதவர்கள் அபசவ்யத்தினால் எள் வைத்துக் கொண்டும் அர்ச்சம், தர்ப்பணம் செய்ய வேண்டும்.

அக்ரகான மந்த்ரம் : கங்காபுத்ராய பீஷ்மாய ஆஜ்னம் ப்ரம்ஹசாரிணே அபுத்ராய ஜலம் த்யயம் நமோ பீஷ்மாய வர்மிணே பீஷ்ம : சாந்தநவோ வர் : சத்யவாதீ ஜிதேந்த்ரிய : ஆபிரத்பிரவாந்ணோது புத்ர பெளத்ரோசிதாம் க்ரியாம் வையாக்ரபாத கோத்ராய சாங்க்ருதய ப்ரவரயச அபுத்ராய த்ராமயேதஜ்ஜ்னம் பீஷ்மாய வர்மிணே வஸிநாமவதாராய சந்தனோராதஜ்ஜ்னய ச அர்ச்சம் ததாமி பீஷ்மாய ஆபால் ப்ரம்ஹசாரிணே



ஸ்ரீவ்யாஸராஜர்
நவப்ருந்தாவன

॥ श्रीः ॥

ஸ்ரீ திக்விஜய ராமோ விஜயதே

உத்தராதி மடத்து காலண்டர்

(இதுவரை மத்வ பக்த பந்து என்ற பெயரில் வெளிவந்தது)

ஸூர்ய ஸித்தாந்த பஞ்சாங்கம்

ஸ்ரீ சுபக்ருத்

நாம ஸம்வத்ஸரம்

ஸ்ரீ சாலிவாஹன சக : 1944 கலிவருஷம் : 5123



ஸ்ரீசுத்யபோதரு
ஸவனூர்

உத்தராயணம் சிசிர ருது பால்குண மாஸ சுக்லபக்ஷ / கிருஷ்ணபக்ஷம் பிப்ரவரி / மார்ச் 2023
மாஸநியாமக - பத்மகோவிந்த:

பாஸு வாரம்	பாஸு வாரம்	பாஸு வாரம்	பாஸு வாரம்	பாஸு வாரம்	பாஸு வாரம்
பானு வாரம் Sunday இராகு : 4.30 - 6.00 PM எமக : 12.00 - 1.30 PM		சப்தமி 04.31 ஸ்ராதத திதி சப்தமி 26 பரணி 08.13 ஐந்தர கரஜ	த்ரயோதசி 13.54 சூன்யதிதி 5 ஆஸ்லேஷா 21.,29 அதிகண்ட தைதில	பஞ்சமி 19.37 ஸ்ராதத திதி பஞ்சமி 12 விசாகா 06.14 வ்யாகாத கௌலவ	த்ரயோதசி 03.36 ஸ்ராதத திதி ஏகாதசி த்வாதசி த்ரயோதசி 19 துனிஷ்டா 20.44 சித்த கரஜ
இந்து வாரம் Monday இராகு : 7.30 - 9.00 AM எமக : 10.30 - 12.00 N		அஷ்டமி 05.08 ஸ்ராதத திதி அஷ்டமி 27 க்ருத்திகா 08.55 வைத்ருதி பத்ரா	சதுர்தசி 15.57 ஸ்ராதத திதி சதுர்தசி 6 மகா 23.59 சுகர்மா வணிஜ	ஷஷ்டி 18.28 ஸ்ராதத திதி ஷஷ்டி 13 அனுராதா 05.31 ஹாஷண கரஜ	சதுர்தசி 01.22 ஸ்ராதத திதி சதுர்தசி 20 சதபிஷா 19.12 சாதய பத்ரா
பௌம வாரம் Tuesday இராகு : 3.00 - 4.30 PM எமக : 9.00 - 10.30 AM		ப்ரதமை 11.15 ஸ்ராதத திதி த்விதீயா 21 11.14 சதபிஷா 11.14 சிவ சித்த பவ	நவமி 06.06 ஸ்ராதத திதி நவமி 28 ரோஹிணி 10.06 விஷகம்ப பாலவ	சப்தமி 17.00 ஸ்ராதத திதி சப்தமி 14 ஜ்யேஷ்டா 04.34 வஜ்ர பவ	அமாவாசை 23.22 ஸ்ராதத திதி அமாவாசை 21 பூர்வாபாத்ரபதா 17.51 சப சதுஷ்பாத
சௌம்ய வாரம் Wednesday இராகு : 12.00 - 1.30 PM எமக : 7.30 - 9.00 AM		த்விதீயா 09.17 ஸ்ராதத திதி த்ருதீயா 22 பூர்வாபாத்ரபதா 9.57 சாதய கௌலவ	தசமி 06.45 ஸ்ராதத திதி தசமி 1 ம்ருகசீர்ஷா 11.46 பார்தி தைதில	கிருஷ்ணபக்ஷம் 19.07 ப்ரதமை 19.07 ஸ்ராதததிதி பாட்யா 8 உத்தரா 04.01 சூல கௌலவ	அஷ்டமி 15.09 ஸ்ராதத திதி அஷ்டமி நவமி 15 மூலா 03.14 சித்தி கௌலவ
குரு வாரம் Thursday இராகு : 1.30 - 3.00 PM எமக : 6.00 - 7.30 AM		த்ருதீயா 07.33 சதுர்தசி 05.58 ஸ்ராதத திதி சதுர்தசி 23 உத்தராபாத்ரபதா 08.56 சப கரஜ	தசமி 07.51 சூன்யதிதி 2 ஆர்த்ரா 13.51 ஆயுஷ்மான் கரஜ	த்விதீயா 19.59 ஸ்ராதத திதி த்விதீயா 9 ஹஸ்தா 05.17 கண்ட தைதில	நவமி 13.05 ஸ்ராதத திதி தசமி 16 01.46 பூர்வாஷ்டா 01.46 வயதீபாத வாயான் கரஜ
பார்கவ வாரம் Friday இராகு : 10.30 - 12.00 N எமக : 3.00 - 4.30 PM		பஞ்சமி 04.59 ஸ்ராதத திதி பஞ்சமி 24 08.17 ரேவதி 08.17 சுகல் பவ	ஏகாதசி 09.41 ஏகாதசி உப 3 புனர்வசு 16.16 செளபாக்ய பத்ரா	த்ருதீயா 20.24 ஸ்ராதத திதி த்ருதீயா 10 சித்தா 06.09 வருத்தி வணிஜ	தசமி 10.48 சூன்யதிதி 17 உத்ராஷ்டா 00.06 பரிக பத்ரா
ஸ்திர வாரம் Saturday இராகு : 9.00 - 10.30 AM எமக : 1.30 - 3.00 PM		ஷஷ்டி 04.34 ஸ்ராதத திதி ஷஷ்டி 25 08.01 அஸ்வினி 08.01 பரமஹ கௌலவ	த்வாதசி 11.45 ஸ்ராதத திதி ஏகாதசி த்வாதசி த்ரயோதசி 4 18.51 புஷ்ய 18.51 சோபன பாலவ	சதுர்தசி 20.13 ஸ்ராதத திதி சதுர்தசி 11 06.21 ஸ்வாதி 06.21 த்ருவ பவ	ஏகாதசி 08.25 த்வாதசி 05.95 ஏகாதசி உப 18 22.25 ஸ்ரவண 22.25 சிவ பாலவ

பிப்ரவரி 21. பயோவ்ரதம் ஆரம்பம். சந்திர தரிசனம் 25. ஸ்ரீசுத்யவ்ரததீர் (சாங்கலி) 27. ஷன்னவதி மார்ச் 3. ஏகாதசி உப. (ஆமலகீ) 5. பயோவ்ரத சமாப்தி, பாரணை, பிரதோஷம் 6. ஹோலிகா பெளர்ணமி, காமதஹனம் 7. ப்ரம்ஹசாவர்ணி மன்வாதி, விஷ்ணுபஞ்சகம், அன்வாதானம். ஷன்னவதி 8. ஸ்ரீசுத்யபோததீர், (சவனூர்) தூளிவந்தனம், எண்ணெய் ஸ்நானம் செய்ய வேண்டும். மாம்பு (மாமரத்தின்பூ) சாப்பிடவும். இஷ்டி வலந்தோத்தஸவம் 10. ஸ்ரீவாதிராஜர் (சோதே) கல்பாதி 11. ஸ்ரீவ்யாஸராஜர் (நவப்ருந்தாவனம்) 12. ரங்கபஞ்சமி 14. பூர்வேத்யு ஸ்ராததம், ஷன்னவதி 15. மீன ஸங்க்ரமணம் அஷ்டகாஸ்ராததம் அன்வஷ்டகா ஸ்ராததம்	ஷன்னவதி 16. ஷடசீதி பர்வபுண்யகாலம் மதியம் 12.32 மணி வரை ஷன்னவதி 18. ஏகாதசி உப. (பாபமோசனி) விஷ்ணு பஞ்சகம் 19. பிரதோஷம் 20. மாஸசிவராத்திரி 21. ஸ்ரீசுத்யசந்த்ஷ்டதீர், (மைசூர்) விஷ்ணுபஞ்சகம். தர்சம், திலதர்பணம்., ருத்ர சாவர்ண மன்வாதி, யுகாதி அமாவாசை அன்வாதானம். ஷன்னவதி (2) துஸ்வப்னநாசன கஜேந்ரமோக்ஷ ஸ்தோத்ரம் கெட்ட கனவுகளின் பரிஹாரத்திற்கு கஜேந்திர மோக்ஷ ஸ்லோகம் அந்த : ஸரஸ்யுருபலேன பதே க்ருஹீதோ க்ராஹேண யூத பதிரம்புஜ ஹஸ்த ஆர்த : ஆஹேதமாதி புருஷாகில லோகநாத தீர்த்தஸ்ரவ : ஸ்ரவண மங்கல நாம தேய ஸ்ம்ருத்வா ஹரிஸ்தமரணார்த்திநம ப்ரமேய: சக்ராயுத : பதக ராஜ புஜாதிருட : சக்ரேண நக்ரவதனம் வினிபாட்ய தஸ்மாத்தஹஸ்தே ப்ரக்ருஹ்ய	பகவான் க்ருபயோஜ்ஜஹார அஸ்வத்த விருக்ஷ மந்திரம் மூலதோ ப்ரம்ஹ ரூபாய மத்யதோவிஷ்ணுரூபினே அக்ரத : சிவ ரூபாய வருக்ஷராஜாயதே நம : சுகப்ரஸவமாக ஸ்லோகம் : ஹரிமவத்யுத்தரே பார்ஸ்வே சரஸா நாம யக்ஷினீ தஸ்யா : ஸ்மரண மாத்ரேண விசல்யா கார்பினீ பவேத் நோம்புக் கயறு கட்டிக் கொள்ளும் மந்திரம் சப்த சாமோபகீதாம்தவாம் சராசர ஜகத்தரே ! குத்ர க்ரந்திஸ்திதாம் கண்டே தாரயாமி ஸ்திராபவ
---	---	--

ஸ்நான சங்கல்பம்

ஆசமனம், ப்ராணாயாமம் சுபே சோபனே..... ஏவங்குண விசேஷண விசிஷ்டாயாம் சுபதிதௌ அஸ்மத் குர்வந்தர்கத - பரம குர்வந்தர்கத. சமஸ்த குருதேவதாந்தர்கத பாரதீரமண முக்யப்ராணாந்தர்கத மதஸ்ய கூர்மாதி அனந்தாவதாராத்மக நிர்தோஷ அனந்த கல்யாண குணபரிபூர்ண சீதாபதி ஸ்ரீமூலராம திக்விஜயராம வேதவ்யாஸுரூபாத்மக பைஷ்யீ சத்யா சமேத ஸ்ரீ கிருஷ்ணாத்மக, ஏதன் மாஸநியாமக அனிருத்தாதி சதுர்மூர்த்த்யாத்மக பிம்பமூர்த்தி ப்ரேரணயா பிம்பமூர்த்தி ப்ரீத்யர்த்தம் ததா அனந்தானந்த நிதான பூதஸ்ய ஸ்வேததவீபேச மாயாபதி வாசுதேவஸ்ய பரமப்ராசாத காரணீ பூதாம் அத்யர்த்தா பக்திம் நிஷ்பாதயந்தி பகவதப்ரோக்ஷ தர்சன நிதித்யாசன - மனன ஸ்ரவணாதீனி சம்பாதயிதும் ஹரிசர்வோத்தமத்வாதி ஞான பக்தி சம்ப்ராப்தயே அமானித்வ அதம்பித்வாதி ஞான சாதனாநாம் அபய சத்வ சம்சுத்யாதி தைவ சம்பதாஞ்ச அவாப்தயே க்ஷுத்ரபாதக உபபாதக மஹாபாதகானாம் நிராஸார்த்தம் காயிக வாசிக மானசிக ஞாதாஞாத தோஷ நிபர்ஹணத்வாரா சரீர இந்த்ரியாந்த: கரணாநாம் சம்சோதனார்த்தம் சர்வாரிஷ்ட நிவ்ருத்யர்த்தம்.

பிரம்ஹாண்ட பாஹ்யஸ்ய, சிஜ்ஜலஸ்ய தததிஷ்டாது : மூல நாராயணஸ்ய அண்டநாத்வர்தி கர்போதகஸ்ய தததிஷ்டாது : விராட்பின்ன பத்மநாபஸ்ய ஹீரசாகர சாயி தன்மத்ய விராஜமான ஸ்வேததவீபதி வாசுதேவஸ்ய சித்ரூபஸ்ய கங்கா நாமன: பகவத : விஷ்ணு பாதாப்ஜ சம்பூதாயா கங்காயா:ததந்தர்கத மாதவஸ்ய, காளிந்த்யாந்தர்கத கிருஷ்ணஸ்ய, சரஸ்வத்யா : ததந்தர்கத பத்மநாபஸ்ய, நர்மதாயா:ததந்தர்கத விஷ்ணோ :

காவேர்யா : ததந்தர்கத ரங்கநாதஸ்ய குமுத்வத்யா : ததந்தர்கத த்ரிவிக்ரமஸ்ய கோதாவர்யா : ததந்தர்கத வீரநாராயணஸ்ய மஞ்சளாயா : ததந்தர்கத ஹயகீர்வஸ்ய கிருஷ்ணவேணயா : ததந்தர்கத ஜனார்தனஸ்ய பீமரத்யா : ததந்தர்கத ஸ்ரீதரஸ்ய சரஸ்வத்யா : ததந்தர்கத ராமஸ்ய தாம்ரபர்ணயா : ததந்தர்கத அனந்தஸ்ய துங்கபத்ராயா : ததந்தர்கத வராஹஸ்ய மலா பஹார்யா : ததந்தர்கத ஜனார்தனஸ்ய பவநாசின்யா : ததந்தர்கத நரசிம்ஹஸ்ய பிணாகின்யா : ததந்தர்கத கேசவஸ்ய

ஏவம் நேத்ராவதி, குமாரதாரா, பயஸ்வினி, ஸிவரீணா வரதா தர்மகங்கா, சால்மலீ, தாபா, பாணகங்கா, கோமதி, யமுனா, த்ரிவேணி, பல்கு, கங்கா - யமுனா - சரஸ்வதி சங்கம, கங்கா சாகரசங்கம பவநாசினி, நிவ்ருத்திசங்கம, சுவர்ணமுகி, ந்ருபதுங்கா, தனுஷ்கோடி, க்ருத்தாரா, துங்கா, பத்ரா, கடப்ரபா, மலப்ரபா, சிந்து, ப்ரம்ஹ புத்ரா, கண்டகி, வினதா, காவேரி, கபிலா, சீதா அகநாசினி, சராவதி, காகினி, அலகநந்தா, இத்யாதி நதீனாம் ததந்தர்கத கேசவாதீனாம்.

மத்வசரோவர மானஸசரோவர பரசுதீர்த்த, பாணதீர்த்த கதாதீர்த்த, தனுர்தீர்த்த, வாசுதேவதீர்த்த தண்டதீர்த்த ஹம்பீஸ்த சக்ரதீர்த்த, நைமிஷாரணயஸ்த சக்ரதீர்த்த, விசுராந்தி தீர்த்த புஷ்கரதீர்த்த, தும்புருதீர்த்த வாமன தீர்த்த கபிலதீர்த்த பத்மதீர்த்த சந்த்ரதீர்த்த, தவலகங்கா, பாபநாசினி தீர்த்த, நரசிம்ஹதீர்த்த, ஸ்வாமி புஷ்கரணி, இத்யாதி சமஸ்த சரோவரானாம் ததந்தர்கத தத்தாத்ரேய மதுகுதனாதி ரூபானாம்.

தேவகாதானாம் ததந்தர்கத கதாதரஸ்ய க்ஷுத்ரபாகானம் ததந்தர்கத லக்ஷ்மீ நாராயணஸ்ய தடாகானாம் ததந்தர்கத சேஷசாயி அச்யுதஸ்ய வாபீனாம் ததந்தர்கத சக்ரபாணி மஹாவிபோ :

க்ஷீரஸாகராதி சப்த சாகரானாம் ததா சார்த்திகோடி தீர்த்தானாம் ததபிமானி தேவதானாம், புத வருணாந்தர்கத பாரதீரமண முக்ய ப்ராணாந்தர்கத மதஸ்ய த்ரீவிக்ரம நர நாராயணாதி ரூபானாம், ஸ்மரண பூர்வகம் தானி தீர்தானி ததபிமானி தேவதாஸ்ச தந்நியாமக பகவத்ரூபாணி ச அஸ்மின் ஜலே ஆவாஹயிஷ்யே தத : தத்சந்நிதானோபேதே அஸ்மின் ஜலாசயே ஸ்நானஞ்ச கரிஷ்யே

யோசௌ சர்வகதோ தேவ : சித்ஸ்வருபோ நிரஞ்ஜன : கங்கா கங்கேதி யோ ப்ருயாத் யோஜநானாம் சதைரபி ச ஏவ த்ரவருபேண கங்காம்போ நாத்ர சம்சய : முச்யதே சர்வபாபேப்ய : விஷ்ணுலோகம் ஸ கச்சதி நந்தினி நளினி சீதா மாலதீச மலாபஹா கங்கா சிந்து ஸரஸ்வதீச யமுனா கோதாவரி நர்மதா விஷ்ணுபாதாப்ஜ சம்பூதா கங்கா த்ரிபத காமினி கிருஷ்ணா பீமரதீச பல்கு சரயு ஸ்ரீகண்டகி கோமதி பாசீரதி போகவதி ஜான்ஹவீ த்ரிதசேஸ்வரி காவேரி கபிலா ப்ரயாக வினதா நேத்ராவதீயாதயோ த்வாதசைதானி நாமானி யத்ர யத்ர ஜலாசயே நத்ய : ஸ்ரீ ஹரிபாத பங்கஜபவா : குர்வந்து நோ மங்களம் ஸ்நானகாலே படேந்நித்யம் தத்ர தத்ர வசாம்யஹம் என்று ஸ்நானம் செய்ய வேண்டும்.

ஸ்நானம் செய்யும்போது புருஷர்கள் மட்டும் "ருதஞ்ச சத்யஞ்சாபீத்தாத்" என்னும் அகமர்ஷண குக்த வேத மந்திரத்தை 3 முறை உச்சரித்து, எல்லா நதிகள் தீர்த்தங்கள் சரோவரங்கள். சாகரம் முதலான எல்லா ஜலராசிகள் பகவானின் நாடிகளிலிருந்து பிறந்து அவனுடைய நாடிகளையே ஆஸ்ரயித்துக் கொண்டு இருக்கின்றன என்று சிந்தனை செய்து நம்முடைய ஹ்ருதயத்திலிருக்கும் பிம்பமூர்த்தி ஸ்ரீநாராயணனுக்கு அபிஷேகம் என்று அநுசந்தானம் செய்து புருஷ குக்தத்தினால் ஸ்நானம் செய்ய வேண்டும். பிறகு நம : கமலநாபாய நமஸ்தே ஜலசாயினே நமஸ்தேஸ்து ஹ்ருஷீகேச க்ருஹாணார்க்யம் நமோஸ்துதே என்று ஸ்ரீ விஷ்ணுவுக்கும்

ஏஹி குர்ய சஹஸ்ராம்சோ தேஜோராசே ஜகத்பதே அனுக்ம்பய மாம் பக்த்யா க்ருஹாணார்க்யம் நமோஸ்துதே என்று சூரியனுக்கும் ப்ரம்ஹ தண்ட சமுத்பூதே பூர்ணசந்த்ர நிபானனே த்ராலோக்ய வந்திதே கங்கே க்ருஹாணார்க்யம் நமோஸ்துதே - என்று கங்கைக்கும் அர்க்யம் விடவேண்டும்.

அவகான ஸ்நானம் செய்யும் போது (ஆறு குளம் முதலான இடத்தில் மூழ்கி ஸ்நானம் செய்யும் போது)

1. ப்ரம்ஹாதயோ யே தேவா : தான் தேவான் தர்பயாமி பூர் தேவான் தர்பயாமி புவர் தேவான் தர்பயாமி ஸ்வர் தேவான் தர்பயாமி பூர்புவஸ்வர்தேவான் தர்பயாமி என்ற தேவதைகளுக்கும் (ஒருமுறை)

2. கிருஷ்ண த்வையானாதயோ யே ரிஷய : தான் ரிஷீன் தர்பயாமி பூர் ரிஷீன் தர்பயாமி புவ: ரிஷீன் தர்பயாமி ஸ்வ : ரிஷீன் தர்பயாமி பூர்வஸ்வ : ரிஷீன் தர்பயாமி என்று ரிஷிகளுக்கும் (இரண்டு முறை)

3. கவ்ய வாஹனாதயோ யே பிதர : தான் பித்ரூன் தர்பயாமி பூ : பித்ரூன் தர்பயாமி புவ : பித்ரூன் தர்பயாமி ஸ்வ : பித்ரூன் தர்பயாமி பூர்புவஸ்வ : பித்ரூன் தர்பயாமி என்று பித்ரூகளுக்கும் (மூன்று முறை) அர்க்யம் விட வேண்டும்.

மற்றும் யன்மயா தூஷிதம் தோயம் சாரீரமல சம்பவம் தத்தோஷ பரிஷாராத்ம் யக்ஷமாணம் தர்பயாம்யஹம் என்று ஒருமுறை யக்ஷம தர்பணம் அர்க்யம், விட்டு,

அனேந ஸ்நானேன பகவான் சமஸ்த குர்வந்தர்கத தத்வாபிமானி தேவதாந்தர்கத பாரதீரமண முக்ய ப்ராணாந்தர்கத மதஸ்ய த்ரிவிக்ரம நர நாராயணாத்யபின்ன ஸ்ரீலக்ஷ்மீபதி பிம்ப மூர்த்தி நாராயண : ப்ரீயதாம் சுப்ரீதோ வரதோ பவது ஸ்ரீ கிருஷ்ணார்பணமஸ்து என்று சமர்பணம் செய்ய வேண்டும்.

நக்ஷத்ர கந்தாயம் :

எண்கள் முன்னும் பின்னும் இருந்தால் பணலாபம். சமமாக என்றால் அனைத்தும் சமமாக நடக்கும். பூஜ்யம் இருந்தால் பலனே இருக்காது. முதலில் பூஜ்யம் இருந்தால் வியாதி பீடை. நடுவில் பூஜ்யமிருந்தால் பயம் அதிகம். கடைசியில் பூஜ்யம் இருந்தால் பணநாசம். மூன்றும் பூஜ்யமானால் மஹா பயம் உண்டாகும். நான்கு, நான்கு மாதங்களுக்கு பலன் என்று அறியவும்.

அஸ்	பர	கிரு	ரோஹி	மிருக	ஆர்த்	புன	புஷ்	ஆஸ்	மகா	புப்	உத்	ஹஸ்	
5	0	3	6	1	4	7	2	5	0	3	6	1	
0	1	2	0	1	2	0	1	2	6	1	2	0	
4	2	0	3	1	4	2	0	3	1	4	2	0	
சித்	ஸ்வா	விசா	அனு	ஜ்யே	மூலா	பூ.ஷா	உ.ஷா	ஸ்ர	தனி	சத	பூ.பா	உ.பா.	ரேவ
4	7	2	5	0	3	6	1	4	7	2	5	0	3
1	2	0	1	2	0	1	2	0	1	2	0	1	2
3	1	4	4	1	4	2	0	3	1	4	2	0	3

ராசிகளின் வரவு - செலவு அறிதல்

	மேஷ	ரிஷ	மிது	கட	சிம்	கன்	துலா	விரு	தனு	மக	கும்	மீன
வரவு	8	2	8	2	5	8	2	8	5	14	14	5
செலவு	5	14	11	8	5	11	14	5	11	11	11	11

ஏகாதசி நிர்ணயம்

- 26.04.22 சைத்ர மாஸ கிருஷ்ணபட்ச ஏகாதசி வேத (Vedha) வருவதால் கீழ்க்கண்ட ஊர்களில் பஞ்சாங்கத்தில் உள்ளபடி
- 26.04.22 செவ்வாய் ஏகாதசி உபவாசம்
- 27.04.22 புதன் காலை ஹரிவாஸரம் 07.46 மணிக்கு மேல் பாரணை ஈரோடு, திருநெல்வேலி, சேலம், விருது நகர், நாமக்கல், திண்டுக்கல், திருப்பூர், தூத்துக்குடி, கோயம்பத்தூர், மதுரை, கரூர், தேனி, திருவண்ணாமலை
- தமிழ்நாட்டில் மேற்கண்ட ஊர்களை விட்டு மற்ற ஊர்களில்
- 26.04.22 தசமி ஆசரணை ஹரிவாசரம் இரவு மணிக்குள் போஜனம்
- 27.04.22 ஏகாதசி உபவாஸம்
- 28.04.22 த்வாதசி பாரணை 06.04. மணிக்கு மேல்

ஷன்னவதி 96 ஸ்ரார்த்தம் / தர்ப்பணம் : இந்த வருடம் சில பக்தர்களின் வேண்டுகோளுக்கிணங்க ஷன்னவதி ஸ்ரார்த்த குறிப்புகள் கொடுக்கப்பட்டுள்ளன. ஷன்னவதி என்றால் 96 என்று பொருள். ஒரு வருடத்தில் 96 நாட்கள் ஸ்ரார்த்தங்கள் செய்யவேண்டும் அல்லது 96 நாட்கள் தர்ப்பணம் செய்யலாம் என்று இரவு பலஹாரம் செய்ய வேண்டும். செய்ய முடியுமானால், விருப்பமுள்ளவர்கள் செய்யவும். பித்ரூகளுக்கு திருப்தியாகும், விசேஷ பலனுண்டு. இந்த ஷன்னவதி (96) தர்ப்பணம் அனைத்தும் த்வாதச பித்ரூகளுக்கு மட்டுமே. **ஷன்னவதி விபரம் :** அமாவாசை 12, வைத்ருதியேகாம் 12, வ்யதீபாதயோகம் 12, சங்க்ரமணம் 12, பூர்வேத்ய, அஷ்டகா, அன்வஷ்டகா 15, மஹாளயம் 15, மன்வாதி 14, யுகாதி 4. (மொத்தம் 96).

PHONE NUMBERS OF UTTARADI MATH BRANCHES

MOOLA VRUNDAVANA PLACES Anegundi, 08533 - 267562, 9449253155 Atkur. 09739726649, 9341679860 Hampi (Venkatapur), 08394 241519 Chittapur, 09741705945 Holehonnur, 08282-235562 Kolpur (A.P.), 09618099607 Korlahalli, 09740160297 Kurnool, 08518-244082, 8297221008 Mahishi, 08181-290473, 9449896874 Malkhed, 08441-290083, 9448181288 Manamadurai, 04574-268233, 9942956179 Mannur, 08471-230205, 9448952626 Mysore, 0821-2445183, 9880069122 Nachargudi, 07795379732 Pandharpur, 02186-223700 Penukonda, 08121889730 Rajahmundry, 0883-2471008 Ranebennur, 08373-262524, 094810r2484 Sangli, 0233-2333525, 080-87280696	Santebidanur, 09866372460, 09141205654 Satyavijayanagram, 04173-248399, 09944463550 Savnoor, 08378-241544 Tiurkoilur, 04153-224690, 09442865395 Veeracholapura, 09486218256 Yaragola, 09481545634, 9916517333 OTHER BRANCHES KARNATAKA STATE Uttaradi Math, Bangalore, 080-65616964 Digvijaya Lakshmi Narasimha San-nidhi, 09448268283 Admin Office Bangalore, 080-22426203 Srisudha Office, 080-22429132 Vishwa Madwa Maha Parishat Office, 080-22426476 Research Center (vmap), 080-26603692 Jayateertha Vidya Peetha, 080-26678726	Satya Pramoda Kalyana Mantap, 080-26508680, 09845394738 Sahakaranagara, 09342424578 Chikkapete, 09845196899 Bagalakot, 08354-235399, Bellary, 08392-231745, 9448473732 Bellary, 09448593380 Bijapur, 09986309108 Chitradurga, 08194224238 Dharwad , 08362446535 Holenarasipura, 08175273214, 9845761995 Hospet, 08394229123 Hubballi, 08362278799 Hassan, 09448772199 Raichur, 08532241248, 09972606088 Ramanathapur, 09740217015 Shivamogga, 08182270424, 08182221745 Srirangapatna, 08236-252340 Tumkuru, 097409-99005 Udupi, 08202521608, 9480518176	ANDHRA PRADESH Ananthapur, 09440777779 Guntur, 07306950008, 73966765108 Hyderabad - Kachiguda, 04027564624, 09849191837 Hyderabad - Jilelaguda, 09441928448 Hyderabad - Malkajgiri, 09441117719 Mehboobnagar, 09701126872 Nandyal, 09849355195 Nelluru, 08612340599, 09492008096 Rajahmundry, 08832472566 Tirumala, 08772277397, 09440271924 Tirupati, 0877-2221008, 09849179701 Vijayawada, 08666621008, 09441008284 TAMIL NADU STATE Chennai, 044-28440988, 09444405108 Coimbatore, 0422344853 Kanchipuram, 09498099360 Kumbakonam, 09498005708 Rameswaram, 04573222710 Srimushnam, 04144245505	Srirangam, 09865324124 Srirangam, 09962070165, 0431-2431087 Salem, 09597100504 Thanjavur, 04362274264, 09488674264 Tirunelveli, 09367167107 Madurai, 09698823469 MAHARASTRA STATE Kolhapur, 02312624400, 09423267488 Miraj, 02332223432 Jath, 09922913738, 09420223287 Latur, 02182241644, 09422071602 Pandharapur, 07798946469 OTHER STATE (NORTH INDIA) Alahabad, 05322508616 Gaya, 06312221914, 09430804459 New Delhi, 011-29563449, 09313055288 Siddhpur (Matrugaya), 02767220956, 09825879729 Kashi, 05422277530, 07398867600
--	---	---	--	---

ஸ்ரீபீலவ நாம ஸம்வத்ஸரஸ்ய சூர்ய சித்தாந்த பஞ்சாங்கம்

சாலிவாஹனசகம் - 1943

யோச்யம் காலஸ்தஸ்ய தேவ்யக்த பந்தோ சேஷ்டாமாஹஸ்சேஷ்டதேயேன விஸ்வம் |
 நிமேஷாதீர்வத்ஸராந்தோ மஹீயான் தம்த்வேசானம் கேஷமதாமம் ப்ரபத்யே |
 ஸ்ரீமதானந்த தீர்த்தாக்யான் குருன் வித்யா திவாகரான் |
 வந்தே குத்ருஷ்டி துர்போத வ்யாஸ சித்தாந்த தீபகான் ||

ப்ரம்ஹா வாயு கிரீச சேஷ கருடா தேவேந்த்ர காமெளகுரு : | சந்த்ராரீகௌ வருணாநலௌ மனுயமெள வித்தேச விக்னேஸ்வரௌ நாசத்யௌ நிர்ருதிர்மருத்தகனயுதா : பர்ஜன்யமித்ராதய : |
 ஸஸ்தீர் கா : சுரபுங்கவா: ப்ரதிதினம் குர்வந்து நோ மங்களம்
 ஆதித்யாதி நவக்ரஹா : சுபகரா: மேஷாதயோ ராசயோ நக்ஷத்ராணி சயோககாஸ்ச தித்யஸ் தத்தேவதாஸ் தத்தகணா : மாசாப்தா : ருதவஸ்ததைவ திவஸா : சந்த்யா ஸ்ததா ராத்ரய ஸர்வேஸ்தாவர ஜங்கமா :
 ப்ரதிதினம் குர்வந்து நோ மங்களம்

ஸ்ரீமதானந்த தீர்தாய சாஸ்த்ர துக்தாப்தி மந்தனாத் | ப்ராப்தா ந்யாயசுதா யேன தம் ஜயீந்த்ர மஹம் பஜே
 ஸ்ரீசத்யாதம் ஸமாரம்பாம் டீகாக்ருத்பாத மத்யமாம் | ஸ்ரீமதாசார்ய பந்யந்தாம் வந்தே குரு பரம்பராம்
 ஆபாத மௌலி ப்யந்தம் குருணாம் ஆக்ருதிம் ஸ்மரேத் | தேனவிக்கனா : ப்ரணஸ்யந்தி சித்யந்திச மனோரதா :
 சைத்ராதிௌ உஷஸி ஸமரன் முரிபும்சோத்தாய சாந்தஸவரே | வருத்தோக்தீ : பரிக்ருஹய நிம்பகதலம் ப்ராஸ்யாஜ்ய பாத்ரே ஸ்வகம்
 வக்த்ரம் வீக்ஷய சுதர்பணைச சுஹருதா ஸ்நாத்வா ஸமம் பூஷித: | ஸருத்வா வர்ஷபலம் ப்ரியை : ஸஹ முதா-புஜ்ஜீத தைவக்ருகை :
 ஸ்வஸ்திபுரீ சூர்யசித்தாத்த ரீதியாக உலகத்தின் ஆக்கல், காத்தல், அழித்தல் கட்டுப்படுத்தல், ஞானம், அஞானம், சம்சாரத்தில் ஈடுபடுத்துதல் மோக்ஷம் (எந்த நிபந்தனையும் இல்லாத முற்றிலுமான விடுதலை) போன்ற அனைத்திற்கும் காரணமான ஸ்ரீ மஹாவிஷ்ணுவின் நாபியிலிருந்து தோன்றிய சதுர்முக (நான்குமுக) ப்ரம்ஹணின் ஆயுள் 100 வருடம். அதில் 50 வருடம் முடிந்து 2வது (தவிதீய ப்ராப்தே) 50 வருடத்தில் முதல் வருடத்தின் முதல் மாதத்தின் முதல் நாளில் பகல் 13 நாழிகை 42 பல்வ முடிந்தது.

இதன் விபரம் : க்ருத, த்ரேதா, த்வாபர, கலியுகம் = 1 மஹாயுகம் ; 71 மஹாயுகங்கள் = 1 மன்வந்தரம் ; 14 மன்வந்தரம் = 1 கல்பம்.
 இந்த ஒரு கல்பம் என்பது சதுர்முக ப்ரம்ஹணுக்கு 1 பகல். இதே போல் 1 இரவு. அதாவது 3976 யுகங்கள் அவருக்கு 1 நாள். இதைப்போல் 100 வருடம் அவரது ஆயுள்.
 அதில் ஸ்வாயம்புவ, ஸ்வாரோசிஷ, உத்தம, தாபஸ, ரைவத, சாக்ஷி எனும் 6 மன்வந்தரங்கள் முடிந்து விட்டன. இப்போது 7 வதான வைவஸ்வ மன்வந்தரம் நடக்கிறது. அதிலும் 27 மஹாயுகங்கள் முடிந்து 28வது மஹாயுகம் நடந்து கொண்டிருக்கிறது. அதிலும் மூன்று யுகங்கள் முடிந்து 4வதான கலியுகம் நடந்து கொண்டிருக்கிறது.
 மஹாயுகம் 4 யுகங்களும் சேர்த்து = 43,20,000 வருடங்கள்; க்ருதயுகம் = 17,28,000 வருடங்கள்; த்ரேதாயுகம் = 12,96,000 வருடங்கள்; த்வாபரயுகம் = 8,64,000 வருடங்கள்; கலியுகம் = 4,32,000 வருடங்கள்.

கலியுகத்தின் காலத்தை விட த்வாபரயுகம் 2 மடங்கு; த்வாபரயுகத்தைவிட த்ரேதாயுகம் 1.5 மடங்கு; த்ரேதாயுகத்தை விட க்ருதயுகம் = 3.5 மடங்கு அதிகம்.
 கலிவருஷம் ஆரம்பித்து 5122 வருடங்கள் முடிந்துள்ளது. மீதமிருப்பது 4,26,878
ஸ்ரீ சுக்ருத் நாம ஸமவத்ஸர பவன் : அதிக மழை, பொருட்கள் விலை குறையும், நாட்டில் சேதம்.
ராஜா - சனி : பழங்கள், தானியம், நீர் குறைவாகும், மக்களுக்கு திருடர் பயம், நோய் பாதிப்பு, அரசர்களுக்கு சண்டையில் பிடிப்பு.
மந்திரி - குரு : பால் உற்பத்தி அதிகமாகும். மக்களுக்கு சம்பத்து அதிகமாகும். வியாபாரம் அபிவருத்தி
சேனாதிபதி - புதன் : காற்றினால் கட்டிடம் வரும், சொற்ப மழை, மக்கள் தேவையை அதிகரித்துக் கொள்வர்
தானியாதிபதி - சுக்ரன் : தானியங்கள் பருப்பு முதலானவை நல்ல விலைச்சல் இருக்கும், வெள்ளை நிறம் கலந்த மண் பூமியில் விளைச்சல் அதிகம்
பூர்வ ஸஸ்யாதிபதி - சூரியன் :- பிரதேசங்களில் விட்டு விட்டு மழை பெய்யும். திருடர் பயம், ராஜர்களுக்கு சண்டையில் நாட்டம். பசுக்கள் குறைந்த பால் கொடுக்கும். புஷ்பவகைகள் நாசம்
அபர ஸஸ்யாதிபதி - குரு : கோபமின்றி மக்கள் நட்புடன் இருப்பர் நிறைய மழை. அந்தணர்கள் தர்மத்தில் இருப்பர்.
அர்காதிபதி - புதன் : தங்கம் போன்றவை விலை குறைந்து உற்பத்தி அதிகமாகும். பாகண்டி ஜனங்களும், மாயாஜாலம் செய்பவர்களும் சுகமடைவர்.
மேகாதிபதி - புதன் : பூமியின் நடுவில் மழை, தானியம் பெருகும், விவசாயம் நன்றாக இருக்கும்.
ரஸாதிபதி - செவ்வாய் : தேன், புஷ்பம், நீர் பெருகும், தங்கம், வெள்ளி குறைந்து காணப்படும்.
நீர்ஸாதிபதி - சனி : இரும்பு, லோகங்கள் அதிகம், மஞ்சள், வாசனை திரவியங்கள் விலை அதிகமாகும்.

கேது க்ரஸ்த க்ரஸ்தாஸ்த சூர்ய க்ரஹணம்
 25.10.2022 ஆஸ்வீஜ அமாவாசை செவ்வாய்க் கிழமை ஸ்வாதி நக்ஷத்திரம், ஸ்பரிசம் : மாலை 5.09 மத்யகாலம் : மாலை 5.38, மோக்ஷம் : மாலை 6.04
 சூரியோதயத்திற்கு முன்னரே க்ரஹண வேதம் இருப்பதால் போஜனாதிக்கள் செய்யக் கூடாது.
 சுப பவன் : ரிஷப, சிம்ஹ, தனுசு, மகரம் - மிஸ்ர பவன் மேஷ, மிதுன, கன்யா, கும்பம் - அசுப பவன் : கடகம், துலா, விருச்சிக, மீனம்
 கிரஹண காலத்தில் காயத்திரி ஜபம், விஷ்ணு ஸஹஸ்ர நாம பாராயணம் மிகவும் விசேஷம் அசுபபவன் உள்ளவர்கள், ஸ்வாதி நக்ஷத்திரத்தில் பிறந்தவர்கள், ஜபம் ஹோமம் தானம் செய்யவும்,
 வெண்கல பாத்திரத்தில் வெள்ளி சூரியன், கேது (ஸர்பம்) தகடு வைத்து நெய் ஊற்றி, தானம் செய்யலாம்.
 சூரிய அஸ்தமனம் (மாலை 5.54) ஆனபின்பு கிரஹணமோக்ஷம் இருப்பதால் இரவு போஜனாதிக்கள் கிடையாது.
 26.10.2022 புதன்கிழமை காலை சூரியோதயம் ஆன பின்பு சூரிய தரிசனம் செய்த பின்பு ஸ்நானம், பூஜை, நைவேத்யம், வைச்வதேவம், அமாவாசை தர்பணம், ஷன்னவதி ஸ்ராத்தம், போஜனம் ஆஸ்வீஜ அமாவாசை (திதி) ஸ்ராத்தமும் செய்யவும்.

ராகு க்ரஸ்தோதித சந்த்ர கிரஹணம்
 08.11.2022, கார்த்தீக பெளர்ணமி செவ்வாய்கிழமை பரணி நக்ஷத்திரத்தில் ராகு க்ரஸ்த சந்த்ர கிரஹணம் ஆகிறது. ஸ்பரிசம் : மாலை 02.39 மத்யகாலம் : மாலை 04.35 மோக்ஷம் : மாலை 06.31
 சூரிய அஸ்தம் 5.54 மணிக்கு இருப்பதால் இதற்கு பின்புதான் சந்திர கிரஹணம் தெரியுமாதலால், மாலை 5.54 மணிக்கு ஸ்பரிச ஸ்நானம் செய்து 6.13 மணிக்கு தர்பணம் செய்து மாலை 6.31 மணிக்கு மோக்ஷ ஸ்நானம் செய்ய வேண்டும். பிறகு பூஜை நைவேத்யம், ஸ்ராத்தம், ஷன்னவதி ஸ்ராத்தம், போஜனாதிக்கள் செய்ய வேண்டும். ஹஸ்தோதகம் கிடையாது.
 சுப பவன் : மிதுன, கடக, விருச்சிக, கும்பம் - மிஸ்ர பவன் : சிம்ஹ, துலா, தனுசு, மீனம் - அசுப பவன் : மேஷ, விருஷப, கன்யா, மகரம்
 அசுப பவன் உள்ளவர்கள், பரணி நக்ஷத்திரத்தில் பிறந்தவர்கள் சாந்தி ஹோமம், தானம் செய்யவும்.

<p>தசமி - ஏகாதசி - த்வாதசி சங்கல்பம் தசமி திவசே ப்ராப்தே வ்ரதஸ்தோஹம் ஜனார்தன த்ரிதினம் தேவ தேவசே நிர்விக்னம் குரு கேசவ ஏகாதசி ஏகாதஸ்யாம் நிராஹார : ஸ்தித்வாஹமபரேஹணி போக்ஷயாமி புண்டரீகாக்ஷ சரணம் மே பவாச்யுத த்வாதசி (பாரணை முடித்த பின்) அக்ஞான திமிராந்தஸ்ய வ்ரதேநானேனே கேசவ ப்ரஸன்ன சுமுகோ பூத்வா ஞான த்ருஷ்டி ப்ரதோபவ என்று பிராத்தனை செய்து ஏகாதஸ்யுபவாலேன த்வாதஸ்யாம் பாரணை ச ஹீயதார்ஜிதம் மயா புண்யம் தேன ப்ரீணாது கேசவ : என்று (ஏகாதசி உபவாஸம் த்வாதசி பாரணை முதலிய புண்ணியங்களை) சமர்ப்பணை செய்ய வேண்டும்.</p>	<p>சாதுர்மாஸ்ய விரதம் ஆரம்பிக்க ஆஷாட சுத்த ஏகாதசியன்று பூஜை முடிந்த பின் கைகூப்பி சதுரோ வார்ஷிகான் மாஸான் தேவஸ்யோத்தாபனாவதி இமம் கரிஷ்யே நியமம் நிர்விக்னம் குரு மேஅச்யுத இதம் வ்ரதம் மயா தேவ க்ருஹீதம் புரதஸ்தவ நிர்விக்னம் சித்திமாயாது பிரசாதாத் தவ கேசவ க்ருஹீதேஸ்மின் வ்ரதே தேவ பஞ்சஸ்தவம் யதி மே பவேத் ததா பவது சம்பூர்ணம் த்வத் பிரசாதாத் ஜனார்தன ஸ்ராவணே வர்ஜயே சாகம் ததி பாத்ரபதே ததா துக்தமாஸ்வயஜேமாஸிகார்திகேத்விதலம்ததா இமம் கரிஷ்யே நியமம் நிர்விக்னம் குரு மேஅச்யுத என்று பிரார்த்தனை செய்து, ஆசமனம், ப்ராணாயாமம் செய்து சுபே சோபனே முஹூர்தே ... அஸ்முத்குர்வந்த்ரகத</p>	<p>பாரதீரமண முக்யப்ராணாந்த்ரகத மாஸ நியாமகாபின்ன அஸ்மத் குலதேவதாபின்ன ராமகிருஷ்ணாத்யனந்தாவதாராத்மக பிம்பமூர்த்தி ப்ரேரணயா பிம்ப மூர்த்தி ப்ரீத்யர்த்தம்... வ்ரதம் கரிஷ்யே சாக (1), ததி (2), க்ஷீர (3), த்விதல (4) வ்ரதம் கரிஷ்யே என்று அந்தந்த மாதத்தின் வ்ரதங்களின் பெயர்களை சொல்லி விரத ஆரம்பத்தில் சங்கல்பம் செய்து விரதம் ஒரு மாதம் முடிந்த பின் ஆசரிதஸ்ய வ்ரதஸ்ய (எந்த விரதம் முடிந்திருக்கிறதோ அதன் பெயரைச் சொல்லவும்) பாரதீரமண முக்யப்ராணாந்த்ரகத ஸ்ரீ சவித்ரு நாமக ஸ்ரீ லக்ஷ்மீ நாராயண : ப்ரீயதாம் சுப்ரீதோ வ்ரதோ பவது ஸ்ரீகிருஷ்ணார்பணமஸ்து என்று சமர்ப்பணம் செய்யவும்.</p>
---	--	--

கௌரி பஞ்சாங்கம்

நேரம்	பகல்							நேரம்	இரவு						
	ஞாயிறு	திங்கள்	செவ்வாய்	புதன்	வியாழன்	வெள்ளி	சனி		ஞாயிறு	திங்கள்	செவ்வாய்	புதன்	வியாழன்	வெள்ளி	சனி
6 to 7.30.	உத்தி	அமிர்த	ரோகம்	லாபம்	சுபம்	சஞ்சல	காலம்	6 to 7.30.	சுபம்	சஞ்சல	காலம்	உத்தி	அமிர்த	ரோகம்	லாபம்
7.30 to 9	சஞ்சல	காலம்	உத்தி	அமிர்த	ரோகம்	லாபம்	சுபம்	7.30 to 9	அமிர்த	ரோகம்	லாபம்	சுபம்	சஞ்சல	காலம்	உத்தி
9. to 10.30	லாபம்	சுபம்	சஞ்சல	காலம்	உத்தி	அமிர்த	ரோகம்	9. to 10.30	சஞ்சல	காலம்	உத்தி	அமிர்த	ரோகம்	லாபம்	சுபம்
10.30 to 12	அமிர்த	ரோகம்	லாபம்	சுபம்	சஞ்சல	காலம்	உத்தி	10.30 to 12	ரோகம்	லாபம்	சுபம்	சஞ்சல	காலம்	உத்தி	அமிர்த
12 to 1.30	காலம்	உத்தி	அமிர்த	ரோகம்	லாபம்	சுபம்	சஞ்சல	12 to 1.30	காலம்	உத்தி	அமிர்த	ரோகம்	லாபம்	சுபம்	சஞ்சல
1.30 to 3	சுபம்	சஞ்சல	காலம்	உத்தி	அமிர்த	ரோகம்	லாபம்	1.30 to 3	லாபம்	சுபம்	சஞ்சல	காலம்	உத்தி	அமிர்த	ரோகம்
3 to 4.30	ரோகம்	லாபம்	சுபம்	சஞ்சல	காலம்	உத்தி	அமிர்த	3 to 4.30	உத்தி	அமிர்த	ரோகம்	லாபம்	சுபம்	சஞ்சல	காலம்
4.30 to 6	உத்தி	அமிர்த	ரோகம்	லாபம்	சுபம்	சஞ்சல	காலம்	4.30 to 6	சுபம்	சஞ்சல	காலம்	உத்தி	அமிர்த	ரோகம்	லாபம்

திக் துலைகள்								குரு, சுக்ரன் உதயம், அஸ்தமனம்	
	ஞாயிறு	திங்கள்	செவ்வாய்	புதன்	வியாழன்	வெள்ளி	சனி		
குலை	மேற்கு	கிழக்கு	வடக்கு	வடக்கு	தெற்கு	மேற்கு	கிழக்கு	05.1.2023	சுக்ரன் மேற்கில் அஸ்தமனமாகிறார்
பரிகாரம்	வெல்லம்	தயிர்	பால்	பால்	தைலம்	வெல்லம்	தயிர்	13.1.2023	சுக்ரன் கிழக்கில் உதயமாகிறார்
								21.2.2023	குரு அஸ்தமனமாகிறார்
								22.3.2023	குரு உதயமாகிறார்

குலையுள்ள திக்கில் பிரயாணம் செய்தலாகாது 1. இராகு காலத்திலும் எமகண்டத்திலும் நல்ல காரியங்கள் ஆரம்பிக்கக் கூடாது. 2. குளிகைகளில் அசுப காரியங்கள் செய்தலாகாது.

ஸம்வதஸர (வருடம்) பெயர்கள்

1. ப்ரபவ	21. சர்வஜித்	41. ப்லவங்க
2. விபவ	22. சர்வதாரி	42. கீலக
3. சுக்ல	23. விரோதி	43. செளம்ய
4. பிரமோதூத	24. விக்ருதி	44. சாதாரண
5. ப்ரஜோத்பத்தி	25. கர	45. விரோதிக்ருத்
6. ஆங்கீரஸ	26. நந்தன	46. பரிதாவி
7. ஸ்ரீமுக	27. விஜய	47. ப்ரமார்தி
8. பாவ	28. ஜய	48. ஆனந்த
9. யுவ	29. மன்மத	49. ராக்ஷஸ
10. தாத்ரு	30. தூர்முக	50. நள
11. ஈஸ்வர	31. ஹேவிளம்பி	51. பிங்கல
12. பஹுதான்ய	32. விளம்பி	52. காலயுக்தி
13. ப்ரமாதி	33. விகாரி	53. சித்தார்தி
14. விக்ரம	34. சார்வரி	54. ரௌத்ர
15. வ்ருஷ	35. ப்லவ	55. தூர்மதி
16. சித்ரபானு	36. சுபக்ருத்	56. துந்துபி
17. ஸ்வபானு	37. சோபக்ருத்	57. ருதிரோத்காரி
18. தாரண	38. க்ரோதி	58. ரக்தாக்ஷி
19. பார்திவ	39. விச்வாவசு	59. க்ரோதன
20. வ்யய	40. பராபவ	60. அக்ஷய

ஸ்ரீ ஸத்யப்ரமோத தீர்த்தர் ஆராதனை (திருக்கோவிலூர்)

கார்த்தீக மாஸம் சுக்ல பக்ஷம்

27-10-2022	வியாழன்	த்விதீயை	பூர்வாராதனை
28-10-2022	வெள்ளி	த்ருதீயை	மத்ய ஆராதனை
29-10-2022	சனி	சதுர்த்தி	உத்தராராதனை

ஸ்ரீ ஸத்யநாத தீர்த்தர் ஆராதனை (வீரசோழபுரம்)

மார்க்சீர்ஷ மாஸம் சுக்லபக்ஷம்

03-12-2022	சனி	தசமி	பூர்வாராதனை
04-12-2022	ஞாயிறு	ஏகாதசி	புண்யதினம்
05-12-2022	திங்கள்	த்வாதசி	மத்ய ஆராதனை
06-12-2022	செவ்வாய்	த்ரயோதசி	உத்தராராதனை

ஸ்ரீ ரக்ஷத்தம தீர்த்தர் ஆராதனை (திருக்கோவிலூர்)

புஷ்ய மாஸம் சுக்லபக்ஷம்

01-01-2023	ஞாயிறு	தசமி	பூர்வாராதனை
02-01-2023	திங்கள்	ஏகாதசி	ஸ்ரீ ஸ்வாமிகளின் புண்யதினம்
03-01-2023	செவ்வாய்	த்வாதசி	மத்ய ஆராதனை
04-01-2023	புதன்	த்ரயோதசி	உத்தராராதனை

கோத்ரம்

ப்ரவரம்

அத்ரி	ஆத்ரேய, அர்சனாச, ஸ்யாவாஸ்வ
ஆங்கிரஸ	ஆங்கீர்ஷ ஆம்பரீஷ, யௌவனாஸ்வ
உபமன்யு	வாசிஷ்ட, இந்த்ரப்ரமத, அபரத்வசு
கபி	ஆங்கிரஸ, அமஹீயுவ, ஓளருக்ஷய்ய
காஸ்யப	1) காஸ்யப, அவத்ஸார, நைத்ருவ, 2) காஸ்யப, அவத்ஸார, அசித
குத்ஸ	ஆங்கிரஸ, மாந்தாத்ர, கௌத்ஸ
கௌண்டின்ய	வாசிஷ்ட, மைத்ராவருண, கௌண்டின்ய
கௌசிக	1) கௌசிக, விஸ்வாமித்ர, அகமர்ஷண 2) வைஸ்வாமித்ர, தேவராத, ஓளதல
கார்க்ய	1) ஆங்கிரஸ, சைன்ய, கார்க்ய, 2) ஆங்கிரஸ பார்ஹஸ்பத்ய, பாரத்வாஜ, சைன்ய, கார்க்ய
ஜமதக்னி	பார்கவ, ச்யவன, ஓளர்வ, அப்னவன, ஜாமதக்னி
ஹரிதஸ	ஆங்கிரஸ, அம்பரீஷ, யௌவநாஸ்வ
மௌனபார்கவ	பார்கவ, வைதஹவ்ய, சாவேதஸ
பாராசர	வாசிஷ்ட, சாக்த்ய, பாராசர்ய
விஸ்வாமித்ர	விஸ்வாமித்ர, கௌசிக, அகமர்ஷண
பாதராயண	ஆங்கிரஸ, பௌருகுத்ஸ்ய, த்ராஸதஸ்யவ
முத்கல	ஆங்கிரஸ, பார்ம்யாஸ்வ, மௌதக்ல்ய
வத்ஸ	பார்கவ, ச்யவன, ஓளர்வ, அப்னவான, ஜமதக்னி
வாசிஷ்ட	வாசிஷ்ட, மைத்ராவருணா, கௌண்டின்ய

வாசிஷ்ட

வாசிஷ்ட, இந்த்ரப்ரமத, அபரத்வசு

விஷ்ணுவ்ருத்த

ஆங்கிரஸ, பௌருகுத்ஸ்ய, த்ராஸதஸ்ய

சாண்டில்ய

சாண்டில, அசித, தேவள

சாலங்காயன

விச்வாமித்ர, சாலங்காயன, கௌசிக

சௌனக

பார்கவ, சௌனவோர, கார்த்ஸமத

கௌதம

ஆங்கிரஸ, ஆயாஸ்வ, கௌதம

முத்கல

ஆத்ரேய, அர்சனாஸ, பௌர்வாதித

ஜனனாசௌசம் (விருத்தி)

- 7வது மாதத்திலிருந்து எப்போது பிரசவமானாலும், தாய் தந்தை முதலான எல்லா தாயாதிகளுக்கும் 10 நாள் வ்ருத்தி உண்டு.
- குழந்தை இறந்து பிறந்தாலும் எல்லா தாயாதிகளுக்கும் 10 நாள் வ்ருத்தி உண்டு. சூதகம் என்று இல்லை. அதாவது சூதக அனுஷ்டானத்தில் இருப்பது போல் தூர உட்கார வேண்டியதில்லை வீட்டில் எல்லாவற்றையும் ஸ்பரிசம் செய்யவோ, வீட்டு வேலைகள் செய்யவோ செய்யலாம்.

தகப்பனார் வீட்டிலேயே மகளின் பிரசவமானால் தாயார், தகப்பனாருக்கு 3 நாள் வ்ருத்தி. அதே வீட்டிலேயே அண்ணன், தம்பிகள், சித்தப்பா முதலானவர்கள் வசித்துவந்தால் அவர்களுக்கு 1 நாள் வ்ருத்தி

கணவரின் வீட்டில் பிரசவமானால் அந்த மகளின் தாயார் தகப்பனாருக்கு வ்ருத்தி இல்லை

வ்ருத்தி இருக்கும் காலத்தில் வீட்டிலோ, கோவிலிலோ தீபம் ஏற்றுவது, நமஸ்காரம் செய்வது, கைகூப்பி நமஸ்காரம் செய்வதும் கூடாது. சந்தியாவந்தனத்தை மனதிலேயே மந்திர உச்சாரம் செய்து 3 அர்க்யமும் 10 காயத்ரிஜபம் மட்டுமே செய்ய வேண்டும்.

வ்யாஸ பௌர்ணமி (வ்யாஸ பூஜா) : வைசாக, ஆஷாட, கார்த்திக, மாக இந்த 4 மாதத்தின் பௌர்ணமியில் காலை சீக்கிரம் பூஜை முடித்து ஸ்ரீவேதவ்யாஸ பகவானின் பூஜை செய்து, தேங்காய், ஊற வைத்த பயத்தம் பருப்பு (பாசிப்பருப்பு) நைவேத்யம் செய்ய வேண்டும். ஒரு ஸ்லோகமாவது ஸ்ரீமத்பாதவத புராணம் கேட்க வேண்டும். வ்யாஸகத்யம், ஸ்ரீமன் மஹாபாரத தாத்பர்ய நிர்ணயத்தில் உள்ள 10வது அத்யாயம், கராவலம்பன ஸ்தோத்ர பாராயணம் செய்யலாம். ஞான அபிவிருத்தியாகும். வைசாக பௌர்ணமி : 16.05.2022; ஆஷாட பௌர்ணமி : 13.7.2022; கார்த்தீக பௌர்ணமி : 08.11.2022; மாக பௌர்ணமி : 05.02.2022.

ஏகாதசி முதலிய விவரங்களுக்கு போன் நம்பர்கள்:
சென்னை, திருவல்லிக்கேணி உத்தராதி மடம் போன் : 044-28440988
திருக்கோவிலூர் - மணம்பூண்டி மடம் : 04153-224690
SMS பண்டிட் ஸ்ரீ ரகு கண்ணாச்சார் - மடாதிகாரி
செல் : 9444380047

Panchagam Available at : Pt. Praveenachar Hunagund

The Manager, SRI UTTARADI MATH
36/45, Singarachari Street, Triplicane,
Chennai - 600 005. Cell : 94444 05108

